DIARIO DE LA MAÑANA

PORTE PAGO

LA VANGUARDIA

Redacción y Administración: Casa del Pueblo - Rivadavia 2...

Buenos Aires, Martes 11 de Diciembre de 1928

TELEFONOS: Redacción: 47 Cuyo 7521 Administración: 47 Cuyo 7304

12 PAGINAS — Edición de

AÑO XXXV Número 7746

Raggieri Charcas 2561

El conflicto paraguayo - boliviano

Las cuestiones de límites entre los países sudamericanos resultan absolutamente ridículas.

Por eso, sin duda, porque carecen de importancia no se han arreglado en los cien años, o más, durante los cuales pudieron plantearse.

Se ha preferido dejar las cosas como estaban, seguro cada país de que lo que le sobraban eran tierras, bastándole en cambio recursos para explotar o utilizar la vasta extensión que nadie soñaba disputarles.

Así, Bolivia, con un territorio de 1.334.200 kilómetros cuadrados, apenas tiene 2 millones de habitantes, o sea poco más de un habitante por kilómetro cuadrado, mientras que cualquier país europeo, con menos de la mitad de superficie, tiene una población sesenta veces mayor, alcanzando en algunos—como Bélgica—la densidad de la misma a cerca de 400 habitantes por kilómetro cuadrado.

Idéntica situación es la del Paraguay, que en sus 406.100 kilómetros cuadrados albergaría casi diez Bélgicas, y tiene una población no más densa que la de Bolivia.

Lo que necesitan estos dos países, más que otros, no es una guerra que ensanche sus dominios, sino recursos materiales para entregar su vasto territorio al trabajo y a la civilización.

Si hay empresas capitalistas que codician tal o cual región, y piensan conseguirla en mejores condiciones, y con preferencia a otros rivales, según cual sea el país poseedor, esos cálculos pueden ser destruídos de cualquier modo, menos lanzando a dos pueblos a la guerra.

¿Esos pueblos han de ser tampoco responsables de los errores o los excesos de sus gobernantes o amos?

Cualquiera que sea la naturaleza de las ofensas que se han inferido mutuamente Bolivia y Paraguay, los únicos culpables son los gobiernos de uno y otro país, al parecer en igual medida.

Antes del choque sangriento que ha provocado la actual conmoción, y en que aparecen como agresoras las fuerzas paraguayas y como víctimas las de Bolivia, un oficial paraguayo fué muerto en las proximidades de un fortín boliviano, sobre la frontera en litigio. Y ahora resulta, según las declaraciones de personas autorizadas, que tanto en las esferas gubernativas de Bolivia como en las del Paraguay se consideraba inminente un choque como el acaecido, sin que ninguno de los dos gobiernos haya hecho algo por evitarlo.

Hay quienes sospechan, con toda razón, que el gobierno paraguayo ha querido reforzar su situación, en medio del caos de las facciones, provocando un conflicto internacional. Cuanto al dictador boliviano, repudiado y duramente combatido, tan seguro está de vencer toda resistencia — "en aras de la patria" — que se ha apresurado a dictar un decreto de amnistía para las víctimas de su tiránica persecución.

Porque existe siempre el peligro de que las llamas del incendio, por pequeño que éste sea, se extiendan más allá de los límites de dos países que no deben convertirse en los Balcanes de Sud América; por motivos de humanidad, a la vez que de interdependencia económica, es indispensable llamar enérgicamente a la cordura a los gobernantes de ambos países en nombre del interés superior de la paz.

Al gobierno paraguayo debe costarle poco lamentar los actuales sucesos sangrientos, cualquiera que sea el origen o la causa inmediata de ellos; y una declaración semejante debe satisfacer el "honor" boliviano.

Para evitar nuevos conflictos, corresponde que esos países arreglen sin más pérdida de tiempo su ridícula cuestión de límites.

Si pudieron arreglarlas en paz, oportunamente, Chile y la Argentina, y la Argentina y Brasil, con parecer más difíciles, ¿por qué no harán lo mismo Bolivia y el Paraguay?

Ha existido ya un compromiso, por parte de ambos gobiernos, de someter al arbitraje el asunto, compromiso contraído el año próximo pasado por mediación de la República Argentina, cuyos buenos oficios aceptaron aquéllos. Sin contar que en la conferencia panamericana celebrada en Santiago de Chile, se aprobó un pacto tendiente a evitar conflictos entre estados americanos, creando una comisión permanente, que debía entrar en funciones en esta oportunidad.

Desgraciadamente, el gobierno dictatorial de Bolivia no ha tenido interés en que el congreso de su país ratifique dicho pacto, y está distanciado de la Liga de las naciones.

Para inducir a los gobiernos en conflicto a abandonar su intransigencia, el señor Irigoyen tendrá que repudiar de hecho su propia política internacional, fundada en el aislamiento y en una vana jactancia de superioridad no bien definida.

De todas maneras, habrá que atraer al buen camino a los discípulos del señor Irigoyen en materia de política internacional.

A medida que avanza el escrutinio se acentúa nuestra ventaja

En el "baluarte" de Flores la mayoría libertina de 900 votos ha descendido ahora hasta 67

El Partido Socialista obtuvo un triunfo en la sección sexta y existen excelentes perspectivas en la sección séptima

LA POSICION ACTUAL DE LOS PARTIDOS

Por ausencia del doctor Escalada — que fué reemplazado por el doctor Nazar Anchorena — la Junta inició ayer sus tareas a las 9.30 horas.

Después de dos largos días de espera, angustiosa para saber cómo terminaría el "baluarte", los libertinos anunciaron por las dudas que esperaban repuntar en la sexta. Pero tenían sus últimas esperanzas puestas en los resultados de la sección 5a. de Flores.

Ya terminaba la sección con ventaja para la lista socialista de escasos votos cuando las últimas mesas escrutadas en la manzana de la iglesia de Flores decidió la sección por una escasa ventaja de 67 votos a favor de los libertinos. Pero comparados sus votos con los de abril bajaron en Flores en 796 mientras que los socialistas aumentaron en 41...

Los resultados de la 5a.

Damos a continuación los datos oficiales compilados por la Junta con los resultados de esta sección:

Socialistas	2162
Irigoyenistas	4865
Libertinos	2229
Antipersonalistas	990
Contribuyentes	413
Nacionalistas	394
Salud Pública	323
Sindicato Médicos	181
Laborista	157
Popular	140
Comunistas R. A.	135
Defensa Comercial	105
Federación "	79
Obreros Independientes	54
Comunista Obrero	54
Conf. Comercial	39
Conductores	38
Agrupación Cívica	30

Los votos por circuitos

Como ilustración de la marcha de votos en la sección 5a., damos a continuación un cuadro con los sufragios obtenidos por las listas socialista y libertina en los comicios de abril y diciembre, respectivamente:

SECCION QUINTA

Circuito No.	Socialistas Abril	Socialistas Dbre.	Libertinos Abril	Libertinos Dbre.
34	365	420	239	231
35	120	129	241	179
36	110	134	240	167
37	127	129	174	148
38	144	127	254	176
39	98	83	243	152
40	118	110	230	138
41	147	162	241	164
42	86	73	115	87
43	49	60	133	74
44	113	102	142	96
45	130	130	169	133
46	261	255	219	198
47	77	74	76	69
48	120	115	260	164
49	56	58	49	53
	2121	2162	3025	2229

El "repunte" de la sexta

La escasa diferencia de 67 votos — despreciable frente a los millares y millares que continúan en ininterrumpido aumento a favor de la lista socialista — fué motivo de escaso regocijo libertino, pero los diarios protectores de la tarde la aprovecharon para destacar el triunfo con grandes titulares.

Y empezó la sexta. El repunte libertino habría de ser en los últimos circuitos se decía, porque en los primeros... Las cosas cada vez se ponían peores y el número de los incrédulos aumentaba constantemente. La realidad aplastadora acabó con los últimos ilusos porque los circuitos finales de la sexta contribuyeron a precipitar en forma escandalosa la debacle libertina.

Los votos socialistas actuales comparados con los de abril último aumentaron en 71, mientras que los libertinos bajaron en 893.

Los resultados de la 6a.

He aquí las cifras oficiales del escrutinio de esta sección:

SECCION SEXTA

Socialista	2714
Irigoyenistas	4397
Libertinos	2140
Antipersonalistas	962
Salud Pública	435
Contribuyentes	262
Defensa Comercial	245
Popular	202
Nacionalista	199
Sindicato Médico	144
Comunista R. A.	130
Federación Comercial	106
Laborista	98
Confederación Comercial	66
Obreros Independientes	59
Conductores	54
Comunista Obrero	52
Agrupación Cívica	25

Los votos por circuitos.

He aquí el cuadro comparativo de los votos socialistas y libertinos por circuitos en las dos últimas elecciones.

SECCION SEXTA

Circuito No.	Socialistas Abril	Socialistas Dbre.	Libertinos Abril	Libertinos Dbre.
50	282	309	316	306
51	346	381	389	259
52	282	296	259	130
53	306	314	261	209
54	407	409	389	278
55	307	290	326	206
56	378	369	457	334
57	113	113	296	181
58	222	233	310	187
	2643	2714	3033	2140

Se inicia la sección 7a.

Los rudos golpes recibidos han enfriado ya todos los entusiasmos libertinos. En la séptima será lo que Dios quiera, dicen algunos libertinos caracterizados, y se resignan ya con su triste suerte.

Es lo mejor que pueden hacer, porque las cifras implacables cada vez ponen en mayor evidencia el origen de los votos de la elección de abril.

Al levantarse la Junta había escrutado 30 mesas de la sección séptima con el siguiente resultado:

30 MESAS DE LA SECCION SEPTIMA

Socialistas	1304
Irigoyenistas	1818
Libertinos	902
Antipersonalistas	213
Contribuyentes	167
Nacionalista	133
Salud Pública	115
Sindicato Médico	73
Popular	57
Defensa Comercial	55
Comunista R. A.	49
Federación Comercial	44
Laborista	32
Comunista Obrero	31
Conductores	21
Agrupación Cívica	20
Obreros Independientes	13
Confederación Comercial	11

Los circuitos de la 7a.

Como anticipo del resultado final de la sección séptima damos los resultados por circuitos de las dos últimas elecciones con los votos socialistas y libertinos:

SECCION SEPTIMA

Circuito No.	Socialistas Abril	Socialistas Dbre.	Libertinos Abril	Libertinos Dbre.
59	204	221	335	234
60	222	242	241	152
61	157	151	216	176
62	273	306	239	181
63	257	269	150	99
	1113	1190	1181	842

A RIO REVUELTO...

A estas horas, hasta el menos avisado de los ciudadanos habrá advertido la absoluta falta de fundamento de las versiones alarmistas e interesadas acerca de los pretendidos "graves conflictos agrarios" en Santa Fe, que ofrecieron la oportunidad para comprobar, una vez más, que las actitudes demagógicas del radicalismo "obrerista" no son más que simples "poses" con vistas electorales, ante las cuales, no obstante, se muestran sigularmente benévolos ciertos furiosos tragasocialistas que pululan en el movimiento obrero y cuyo "revolucionarismo" y "acción directa" se traducen en entrevistas cordiales con el presidente Irigoyen y en gestiones amigables con representantes oficiales, para solucionar conflictos y obtener "triunfos ruidosos".

Pero de lo que quizás no todos estén enterados es de que, además de prestarse para que los reaccionarios maniobraran al amparo de las medidas protectoras del poder ejecutivo, esos rumores intranquilizadores sirvieron para la realización de excelentes negocios de aprovechados especuladores.

En efecto, informaciones de Santa Fe hacen saber que muchos colonos, atemorizados por los "terribles sucesos a producirse", vendieron su cosecha a los cerealistas, a precios irrisorios. Además, a la sombra de esa misma inquietud — calculadamente difundida — hicieron su agosto diversos agentes de compañías de seguros que recorrieron la campaña.

De modo que el cuento de los "desmanes y exigencias de los peones del campo", no sólo ha servido para revelar de nuevo para qué se utiliza en tiempos normales al "ejército de la patria" y hasta qué punto el señor Irigoyen respeta la constitución nacional, sino también para que capitalistas y comerciantes pescaran a río revuelto a expensas de los sencillos colonos.

¡Ahí las patéticas miserabilidades que nos depara la segunda presidencia histórica!

Posición de los partidos.

Con las 30 mesas escrutadas de la sección 7a. la posición de los partidos ayer tarde era la siguiente:

Socialistas	19.563
Irigoyenistas	33.225
Libertinos	12.358
Antipersonalistas	6.092
Salud Pública	3.125
Contribuyentes	1.672
Nacionalistas	1.622
Comunistas R. A.	1.426
Popular	966
Defensa Comercial	954
Sindicato médico	759
Laborista	678
Comunista Obrero	424
Fed. Comercial	417
Conf. Comercial	398
Obrero Indep.	276
Conductores	267
Agrup. Cívica	143

Disminución de votos

Creemos del mayor interés las siguientes cifras. Se trata de la disminución de los votos que han experimentado los partidos irigoyenista, libertino y antipersonalista comparando los resultados de la elección municipal última con la nacional de abril ppdo.:

	Irigoyenistas	Libertinos	Antipersonalistas
1a.	4.127	883	1.259
2a.	1.563	587	1.143
3a.	2.217	680	342
4a.	1.920	541	+ 541
5a.	2.356	796	1.380
6a.	2.045	893	361
Totales	14.228	4.380	3.944

En la sección cuarta los antipersonalistas aumentaron 541 votos, que han sido deducidos del total de los votos perdidos en las secciones restantes.

Aumento de votos socialistas

A pesar del menor porcentaje de votantes y de la regla invariable de que en cada elección municipal los votos de los partidos acusan disminución respecto de la elección nacional anterior, los votos socialistas acusan hasta la sección sexta los siguientes aumentos:

1a.	92
2a.	79
3a.	— 38
4a.	4
5a.	41
6a.	71
	252

En la tercera hubo una disminución de 36 votos que está descontada del total.

Hoy prosigue el escrutinio

Hoy, a las 9 horas, continuará la Junta su labor.

SECCION QUINTA

	1918	1920	1922	1924	1926	1928
Partido Socialista	1956	2190	2196	2644	2120	2162
U. C. Radical	2612	3210	3671	—	—	—
Irigoyenistas	—	—	—	3342	4246	4865
Antipersonalistas	—	—	—	2321	2040	990
Libertinos	—	—	—	—	—	2229
Partido Comunista (R. A.)	197	217	159	249	332	[illegible]
" Nacionalista	—	—	—	—	254	394
Salud Pública	—	—	37	57	15	[illegible]
Sindicato de Médicos	—	—	—	67	43	181

SECCION SEXTA

	1918	1920	1922	1924	1926	1928
Partido Socialista	2744	2970	3083	2263	2446	2714
U. C. Radical	2458	3236	3192	—	—	—
Irigoyenistas	—	—	—	3131	4103	4397
Antipersonalistas	—	—	—	1871	1787	962
Libertinos	—	—	—	—	—	2140
Partido Comunista (R. A.)	231	267	213	269	329	130
" Nacionalista	—	—	—	—	153	199
Salud Pública	—	—	30	95	22	435
Sindicato de Médicos	—	—	—	259	47	144

Parece definitivamente solucionado el conflicto agrario de Santa Fe

Jira del diputado Repetto

La Federación Agraria obligada a transigir

OTRAS NOTICIAS

ROSARIO, 10 — Durante el día de hoy no se registraron novedades relacionadas con la cuestión agraria, y según las informaciones que se reciben de la campaña, las faenas de la cosecha se realizan normalmente.

El diputado nacional Adolfo Dickmann, que vino a ésta junto con el diputado Repetto, regresó a Buenos Aires. El diputado Repetto, acompañado por el ciudadano Waldino B. Mazzuca, realizó una jira por Barrancas, a fin de estudiar la situación en esa localidad y en los lugares vecinos.

No obstante la tranquilidad general, aquí se dejan sentir ciertas manifestaciones de la campaña alarmista dirigida por los especuladores extranjeros. El comisario de Chabás puso en conocimiento de la justicia que habían sido detenidos los ciudadanos Félix Bruno, Antonio Sánchez, José Pisani y José Cortés, a quienes se quiere hacer pasar por "temibles agitadores".

Regreso del doctor Caballero.

ROSARIO, 10 — En la jefatura de policía se esperaba hoy el regreso del doctor Caballero y se afirma que mañana el jefe de policía enviará al gobierno de Santa Fe el memorial que ha estado preparando, con el propósito de aceptar los cargos que se han hecho a su gestión. Acompañará varias cartas que le dirigieron diversas entidades comerciales e industriales que mantuvieron conflictos con sus obreros, en las que se le agradeció su intervención.

Otras informaciones.

ROSARIO, 10 — Varias casas exportadoras de cereales persisten en su actitud intransigente, negándose a acceder al pedido de mejoras de los empleados clasificadores.

De Elortondo comunican que algunas diferencias surgidas entre braceros y patrones han sido solucionadas satisfactoriamente, en forma amigable, convenciéndose el monto de los jornales para la trilla. En esta localidad el orden no fué alterado en ningún momento, limitándose toda la cuestión a la discusión de salarios que se lleva a cabo todos los años al iniciarse la cosecha.

De la localidad de J. B. Molina también se informa que, debido a que la Federación Agraria se ha visto obligada a deponer en parte su actitud de hostilidad hacia los peones criollos, ha quedado solucionada la huelga.

Entrevistaron a Varaona los obreros de la Unión telefónica

ROSARIO, 10 — Una nueva conferencia fué sostenida hoy por los obreros de la Unión Telefónica con Varaona, exponiendo aquéllos sus puntos de vista respecto a la situación en que se encuentran.

Varaona prometió interceder ante la Gerencia de la citada empresa para llegar a un acuerdo entre las partes en litigio.

Obsecuencia para con la iglesia

Una falta de respeto para los ciudadanos que están bajo banderas

MALA MEDIDA

A las muchas y poderosas razones que contribuyen a la impopularidad del servicio militar tal como está implantado actualmente, acaba de agregarse una que revela de parte del poder ejecutivo una absoluta falta de respeto por las convicciones de los ciudadanos que están bajo banderas.

En efecto, según el artículo pertinente del reglamento general del servicio naval, que regía hasta hace poco, la concurrencia de la tropa y oficialidad a los actos religiosos que se realizaban en los distintos barcos de la armada, era facultativa, disposición esta perfectamente lógica en un país que carece de religión de Estado, y en que existe una amplia libertad de cultos que ha sido invariablemente respetada hasta el presente.

Pero ese reglamento acaba de modificarse, y el artículo a que hicíeramos referencia ha sido reemplazado por otro que impone a los conscriptos la obligación de escuchar semanalmente una conferencia que el capellán de cada barco dará sobre instrucción moral, religiosa, patriótica y disciplinaria". Como el artículo no establece excepciones de ningún género, su aplicación rígida dará lugar a las situaciones más curiosas a la vez que irritantes, como serán, por ejemplo, las de los conscriptos israelitas, mahometanos, o simplemente los que no profesan ninguna creencia, y a quienes se obligue a recibir lecciones acerca de los misterios de la religión católica, apostólica y romana.

Fácil es preveer la consecuencia inmediata de esta medida tan inconsulta: el servicio militar ostentará en lo sucesivo un nuevo título para merecer la aversión popular, pues tanto los ciudadanos que profesen otras creencias como los que no posean ninguna, se sentirán agraviados por ella.

Por supuesto que no nos preocupa la disposición que comentamos por el efecto que pueda tener en contra del servicio militar tal como existe actualmente.

Hemos querido denunciarla simplemente por lo que ella revela de servilismo hacia la iglesia, y de menosprecio hacia el pueblo de parte de un gobierno que pretende ejercer la más genuina representación de este último.

POR LA PAZ DE AMERICA

El Comité Ejecutivo del Partido Socialista de la Argentina ha resuelto, en su sesión de ayer, dirigirse a las agrupaciones socialistas y organizaciones obreras gremiales de Bolivia y Paraguay incitándolas a emplear su influencia para obtener una solución pacífica del conflicto que preocupa a ambas naciones hermanas, haciendo votos fervientes por el éxito de estas gestiones en favor de la paz internacional.

* * *

El Centro de Estudiantes de Derecho y Ciencias Sociales ha dirigido el siguiente telegrama a las Federaciones Universitarias de Bolivia y Paraguay:

"La juventud de la Facultad de Derecho de Buenos Aires reclama de juventud boliviana y paraguaya serenidad de espíritu, claridad de visión histórica y conciencia de la responsabilidad.

Recuerda la unidad espiritual de Ibero América y la solidaridad de las juventudes y anhela el establecimiento definitivo del arbitraje obligatorio."

PERSONAS, COSAS, PAISAJES Y COSTUMBRES: LA PRIMERA REPRESENTACION EN EL TEATRO de Arte, de hace 30 años, reconstruída actualmente, por Fedor Avanavich.

CURSO DE EDUCACION FISICA EN LA CASA DEL PUEBLO

La fiesta infantil de ayer

Interesante labor desarrollada por la profesora Gabriela Stern

EL METODO

El interesante curso de educación física que la profesora compañera Gabriela Stern venía dictando en la terraza de la Casa del Pueblo bajo los auspicios de la Juventud Socialista del mismo nombre, terminó ayer con una pequeña fiesta en la que se obsequió con golosinas a los niños concurrentes.

Las clases — a una de las cuales corresponde el grabado que ilustra estas líneas — han sido desarrolladas de acuerdo con el Sistema argentino de educación física creado por el doctor Enrique Romero Brest, fundador y director del Instituto nacional de educación física. Dicho sistema, que ha adquirido una rápida difusión, no se basa en especulaciones teóricas, sino que reposa exclusivamente sobre fundamentos científicos.

Existe la creencia generalizada de que la educación física sólo persigue la cultura de la fuerza muscular, idea que no puede ser más simplista y errónea. El organismo humano no es exclusivamente una masa muscular, de modo que la educación física no puede concretarse al aumento económico de las fuerzas.

DURANTE UNA DE LAS CLASES DE EDUCACION FISICA A CARGO DE LA PROFESORA GABRIELA Stern que se desarrollan en la terraza de la Casa del Pueblo y que fueron clausuradas ayer con una agradable fiesta infantil.

El objeto primordial de la educación física es la conservación y el incremento de la salud del individuo, que es, a su vez, la resultante de la armonía y del equilibrio de todas las funciones vitales, y que supone el trabajo sinérgico, asociado, de todas las piezas de la máquina humana en perfecta correspondencia.

Se trata, por lo tanto, de actuar también sobre las funciones y no exclusivamente sobre los músculos, y es desde este amplio punto de vista que el problema ha sido encarado y resuelto por el sistema argentino de educación física.

Por esto es que emplean, conjuntamente, ejercicios gimnásticos metodizados y juegos, bajo la dirección inmediata de un técnico que posee todos los conocimientos teóricos necesarios para aplicar a conciencia la gimnástica que enseña, y obedece a un plan preconcebido en cuanto a duración, intensidad y gradación de cada clase y del curso entero.

SINTOMA ALARMANTE

LA INTROMISION CLERICAL EN EL EJERCITO

Nunca hemos podido explicarnos satisfactoriamente el papel que se asigna a los capellanes en el ejército y en la armada del país, porque todavía nos explicamos que los jóvenes conscriptos que cumplen con la obligación del servicio militar sean empleados a manera de teatro para dar realce a los actos del culto que se realizan en los cuarteles, actos de concentración de tropas y buques de la escuadra, cuando es notorio que entre ellos se cuentan por miles los ciudadanos que no son católicos, y también los que no comulgan con culto alguno.

Pero ni aún admitiendo que todos los jóvenes argentinos que sirven en el ejército y en la armada fueran católicos, se justificaría la inmoralidad que mencionamos. Si la neutralidad en materia religiosa es imprescindible en la escuela, y así lo reconoce la enseñanza laica, no se comprende por qué no ha de serlo también en el ejército que por razones obvias se compone, como la masa de nuestro pueblo, de hombres que profesan las ideas más diversas en materia religiosa, y cuyas creencias no pueden ser violentadas sin arbitrio manifiesto.

Lo peor del caso es que con el nuevo reglamento general para la armada, el abuso se agrava en forma intolerable, no solamente por la importancia que en él se atribuye a los servicios religiosos, sino también, y sobre todo, porque con él se sanciona casi con carácter obligatorio la asistencia de los individuos de tropa a dichas ceremonias.

Hasta ahora, por lo menos, quedaba implícitamente reconocido que la asistencia de los conscriptos a los actos religiosos era voluntaria. No sucede lo mismo con el nuevo reglamento, en el que se hace caso omiso de esa formalidad como puede verse en la parte que se refiere a las obligaciones de los capellanes de la armada.

Dice así el artículo pertinente:

"Normalmente, una vez por semana, hablará a la tripulación, alternando los temas, sobre instrucción moral, religiosa, histórica, patriótica y disciplinaria: además dará conferencias a la tripulación en las oportunidades que se le señalen empleando en lo posible un lenguaje sencillo y agradable a fin de mantener la atención del auditorio".

Aparte la arbitrariedad que significa el nuevo reglamento en cuanto no especifica si la asistencia a los actos del culto es voluntaria o no, hecho indispensable para que los conscriptos sepan a qué atenerse y no se vean violentados en sus opiniones personales, queda mucho que en él se da a los capellanes una intervención cada vez más amplia en las cosas del ejército, hasta el punto de asignarles funciones gerárquicas en lo que se refiere a la disciplina.

No dividimos a este respecto el optimismo de "La Prensa" que al ocuparse del asunto manifiesta la creencia de que el hecho no obedece a espíritu preconcebido y sí a despreocupación.

Por desgracia son muchos los síntomas que nos muestran al mismo gobierno enfeudado a la Iglesia católica y dispuesto a secundar decididamente sus planes de absorción y de predominio.

El reglamento a que nos referimos no es pues un caso aislado y deleznable. El demuestra que el partido gobernante asigna a la cooperación y el apoyo del clericalismo un papel importante para el desarrollo de su política oscura, equívoca y tortuosa. Y que la Iglesia está dispuesta a secundar esa política lo dice bien claro la armonía reinante entre los dos poderes.

"Do ut des". Te doy para que me des...

LA BIBLIOTECA DE LA ESCUELA 18, DE MAR DEL PLATA

Nota de los alumnos al doctor Mario Bravo

Con motivo de una visita que el senador Mario Bravo hiciera a la escuela 18 de Mar del Plata, que funciona en el hermoso edificio construído por la comuna, creóse, a su iniciativa, una biblioteca infantil, a cuyo efecto nuestro compañero, la "Sociedad Luz" y otras personas, enviaron libros con destino a la misma.

La simpática y útil iniciativa alcanzó el mejor éxito, reportando excelentes beneficios a los alumnos de esa escuela, especialmente a los de grados superiores.

Como una prueba de ello, y en reconocimiento de la feliz idea, su autor, el doctor Bravo, acaba de recibir una nota de los alumnos de 6o. y 6o. grados, firmada por Albino V. Albervide, J. José Valente y Nino Manetti, como presidente, vice y secretario, respectivamente, de la comisión que representa a esos alumnos, muchos de los cuales, terminados sus cursos, dejan la escuela.

"Nos despedimos de usted cariñosamente — dicen al doctor Bravo — al terminar el año escolar, y nuevamente le manifestamos nuestra gratitud por los hermosos libros que usted nos envió y que hemos leído con entusiasmo, sobre todo en el tiempo transcurrido después de los exámenes".

Después de agradecer a la "Sociedad Luz" la remisión de folletos explicativos de los perjuicios del alcoholismo, agrega:

"Hemos hallado en las páginas de esos libros y folletos interesantes notas para composiciones y pudimos participar en dos concursos, que se realizaron en esta ciudad entre los alumnos de todas las escuelas. Complacidos, podemos comunicarle que esta escuela obtuvo un primero y segundo premios, y que el resultado de los exámenes fué muy bueno."

"En nombre — termina la nota — de los que hoy dejamos la escuela, gracias por todo."

Cumplidos sus cursos primarios, esos niños hacen llegar su agradecimiento a quien contribuyó a la formación de la biblioteca de la escuela en la que ellos aprendieron y de la que ahora se alejan para seguir los rumbos que les trace la vida.

Nobles sentimientos y altas inquietudes revelan esta comunicación infantil: ahora la biblioteca popular reemplazará a la modesta librería escolar, y la buena lectura y los sanos ejemplos contribuirán, sin duda, a la formación de futuros buenos y sanos ciudadanos.

EL SISTEMA METRICO

No se oponen razones fundamentales a su adopción en los países anglosajones

En la hora actual, el sistema métrico ha sido aceptado por casi todos los países civilizados, con excepción de los países anglosajones. Es, pues, interesante conocer la naturaleza de las objeciones que se hacen a la introducción de ese sistema en estos últimos países.

Según un estudio del señor Miller, antiguo presidente de la Sociedad americana de ingenieros mecánicos, publicado últimamente en la revista de metrología práctica, "Pesas y medidas", la oposición más fuerte se manifiesta en las filas de los constructores de máquinas, convencidos de que la adopción del sistema métrico significaría para ellos una considerable pérdida de dinero.

El temor de una fuerte pérdida de dinero sería, sin duda, en la mente de esas personas, un poderoso motivo para combatir la reforma. ¿Pero tiene algún fundamento ese temor? Este parece resultar, sobre todo, de una propaganda interesada, y no del serio examen de los hechos.

Es lo que el señor Miller llama un mal entendido, y se esfuerza en demostrar en qué consiste.

Se ha pretendido, primeramente, que la adopción del sistema métrico acarrearía el cambio de todas las dimensiones de máquinas y piezas de máquinas, y, por consiguiente, el arrumbamiento, o por lo menos la desvalorización de las que están en servicio actualmente. Sin duda, los dibujantes tienen la tendencia a elegir la fórmula que se expresa por un número sencillo en el sistema de unidades elegido. Pero esta tendencia es combatida por la necesidad de construir las piezas de máquinas a la dimensión exacta indicada por el cálculo, así como por la necesidad de conformarse a las dimensiones "standard" adoptadas por diversos países. Y, precisamente con un fin de unificación y para tener en cuenta la formidable potencia industrial de los países anglosajones, muchos países europeos, entre ellos Francia, adoptaron con frecuencia dimensiones normalizadas que, aunque expresadas en milímetros, por ejemplo, corresponden exactamente a las normas norteamericanas. Es lo que sucede en la construcción de automóviles, entre otras. Por este lado, pues, no se ve la objeción. Lo que podría ser necesario poner a un lado, no son las máquinas, sino tal vez los instrumentos de medida. Pero aun esto último no es seguro. Semejantes transformaciones tardan en realizarse, y los fabricantes tienen tiempo sobrado para eliminar sus reservas. Francia ha puesto por lo menos sesenta años para adoptar el sistema métrico, y muchas medidas antiguas están todavía en vigor actualmente.

Nadie hasta ahora ha podido ofrecer la prueba de que la reforma acarrearía gastos y pérdidas considerables.

Nadie tampoco ha podido sostener seriamente que la adopción del sistema métrico obligaría a los constructores a cambiar las dimensiones de los objetos que fabrican.

"Ninguna ley, en ningún país — dice el señor Miller —, puede obligar a un hombre a fabricar artículos de tal o cual dimensión. Puede simplemente obligarlo, en su relaciones con el público, a especificar dichas dimensiones dentro de tal o cual sistema".

Es, pues, una cuestión de catálogo lo que traba la adopción de una medida de incuestionable interés.

Es evidente que el sentido práctico de los anglosajones debería inducirlos a no tardar en tomar al respecto una resolución, puesto que, cuanto más tiempo pasa, más difícil se hace la cosa.

SUPERINTENDENCIA DE MERCADOS

Ayer el intendente municipal nombró superintendente de mercados, en reemplazo del señor Bucich, al señor Mario Luis Palfina.

PLANO REGULADOR DE LA CIUDAD

La comisión directiva de "Los Amigos de la Ciudad" nos pide la publicación del siguiente comunicado:

"En una comunicación reciente hemos dicho que muchos legisladores no se daban cuenta de la importancia social y económica del plano regulador y de extensión.

En efecto, el menor costo de la vida depende en gran parte de los elementos con que contamos para reducirlo. Así, por ejemplo, una buena red de caminos de acceso y una buena dotación de centros de aprovisionamiento, ubicados y bien servidos por medios de comunicación, contribuirían a abaratar el costo de la alimentación de una manera positiva y a favorecer al mismo tiempo al productor.

La mala vivienda en sitios inadecuados, la vivienda carente de aire y luz, depende de la falta de obras necesarias y de la falta de la reglamentación pertinente. La vivienda cara depende del costo de fabricación de la misma, del precio y los medios de comunicación existentes en la ciudad. La construcción de un grupo de diez casas, por ejemplo, produciría un costo, por casa, mucho mayor que si se hicieran mil casas al mismo tiempo.

La construcción de un núcleo grande de viviendas, permite trazar un pequeño plan de conjunto, lograr un mayor aprovechamiento de la tierra y al mismo tiempo combinar los espacios libres de modo que ellas tengan todo el aire y luz imprescindibles. Además permite también establecer todos los servicios necesarios (centros de aprovisionamiento, escuelas, servicios de asistencia, etc.), con evidente economía de dinero y energía. Y así podríamos señalar otros muchos ejemplos.

El plano regulador estudia todos los aspectos de la vida de una ciudad.

Una comisión que puede ser honoraria, de varios miembros, en donde estén representadas las principales actividades de la ciudad, proporciona al arquitecto urbanista los datos necesarios de todo orden para proyectar el plano, desarrollo de la ciudad y de su zona de extensión.

Si el socialismo tiene por objeto más inmediato el mejoramiento de las clases menos afortunadas, el día que se dicte la ley que crea la comisión y se nombre el urbanista capacitado, podrá decir que el socialismo puede ver el principio de realización más inmediato.

Las declaraciones doctrinarias deben ser reforzadas por los medios para realizarlas. En la vida de una ciudad, el estudio del plano regulador los proporciona."

ENCUENTRA AMPLIA ACOGIDA UNA INICIATIVA SIMPATICA

La instalación del Hogar de Vacaciones Carlos Spada (h.)

La Asociación Bibliotecas y Recreos Infantiles, como informáramos en otra oportunidad, instalará, en la finca donada por los esposos Spada, en memoria de su malogrado hijo, el Hogar de Vacaciones Carlos Spada (hijo), cuyo funcionamiento tendrá lugar en breve.

Ese Hogar de Vacaciones ofrecerá sus beneficios a un núcleo de 90 niños proletarios, elegidos entre los concurrentes a los Recreos infantiles, que se alojarán por turnos de 15 criaturas, bajo la dirección y cuidado de una maestra.

Desde las columnas de "La Vanguardia" la C. D. de la expresada asociación hizo un llamado a las personas de sentimientos generosos, para que prestaran su colaboración a esta obra de protección a la infancia. Ese llamado contó con la colaboración del doctor Nicolás Repetto, quien ha donado las camas y colchones que demanda la institución de aquel Hogar.

A esta valiosa ayuda, unieron su aporte pecuniario las siguientes personas:

Alda C. de Bello, 10 pesos; María C. de Spinetto, 130, y Elena C. de Bacciorgio, 5.

Además, enviaron objetos las casas "Abbiat, Droguería artística", que obsequia con inscripción, y una placa en homenaje a Carlos Spada (hijo); bombonería "La Delicia", de López y Font, doce libras de chocolate; casa "Fémina", seis cepillos, dos carteras y doce pañuelos.

Otros efectos fueron enviados por: María C. López Francia: 50 libros de lectura y cuentos y 2 mapas; Enriqueta Bes: 1 maquinita de coser, 2 juegos de salón, 1 caja sorpresa, un bastidor, una docena de pelotas, una cama blanca y una mesa de luz; y Antonio Garibaldi: utensilios de cocina.

El Hogar de Vacaciones cuenta, pues, con el apoyo decidido de las personas que albergan sentimientos de amor por la niñez. Será una bella realidad, pero es menester apresurar su inauguración, y necesario es también que cuando ella se efectúe, disponga de todos los elementos necesarios. Para ello se espera el aporte de todos los que simpaticen con esta laudable iniciativa.

Las donaciones podrán enviarse a las siguientes direcciones: Rosa B. de Mouchet, Pasteur 532; María C. de Spada, Ayacucho 245; Victoria de covsky, Lezica 4462, y Adela Ch. de Dickmann, Callao 626 (tercer piso).

PRESUPUESTO MUNICIPAL PARA 1929

Hoy el D. E. municipal remitirá al concejo deliberante unas planillas con modificaciones al proyecto de presupuesto para 1929, que redactó el intendente Casco.

Las principales modificaciones propuestas consisten en la creación de nuevos empleos. Algunos de éstos a juicio del intendente son necesarios para la aplicación del nuevo reglamento de construcciones que empezará a regir en enero próximo.

ASISTENCIA PUBLICA

El doctor Belisario Oropeza ha nombrado ayer secretario de la Asistencia pública.

COOPERATIVA EL HOGAR OBRERO

MUEBLES

MARTIN GARCIA 465
CANGALLO 2070
(Buenos Aires)

SARMIENTO 78
(Avellaneda)

EN TODOS LOS ESTILOS
Y A PRECIOS ECONOMICOS
LOS HALLARA EN

"El Hogar Obrero"

VISITE LA EXPOSICION EN NUESTRA
SUCURSAL CENTRAL

CANGALLO 2070

(SUBSUELO)

No Más CALLOS

No importa lo sensible que sea su callo, este nuevo método le aliviará el dolor en 3 segundos. Una sola gota de este asombroso líquido científico y el callo se encoge y se desprende fácilmente. Los doctores lo usan y lo recetan. De venta en todas partes. Cuidado con las imitaciones.

"GETS-IT"

Chicago, E. U. A.

Aleje el mal humor de su casa
PREPARE SUS COMIDAS CON EL ACEITE PURO DE ALTA
PELICANO
Es puro, sano y delicado y tendrá una buena digestión
IMPORTADORES:
Maglione & Moto—Buenos Aires

EL MOVIMIENTO GREMIAL AL DIA

ACTIVIDADES DEL MUNDO FERROVIARIO

La labor administrativa en la secretaría central de La Fraternidad

ALGUNOS DATOS ILUSTRATIVOS

Múltiples e intensas son las actividades que desarrollan los trabajadores del riel, diseminados en numerosas localidades del país. Por consecuencia y dado el sistema centralista de la organización de los mismos, ello impone a la dirección del gremio, con asiento en esta capital, el cumplimiento de una vasta y compleja labor permanente en el desempeño eficaz de su cometido. Las tareas administrativas exigen seriamente el concurso de empleados al servicio permanente de la organización, que realicen el trabajo correspondiente.

Para dar una idea al lector de dicho trabajo, reproducimos algunos datos referentes a la labor administrativa de La Fraternidad, consignados en la última memoria anual de su comisión directiva.

Helos aquí:

Impresos de socios y cobranza — Fueron despachados 1.306 recibos de legajos; 458 diferencias a maquinista; 807 diferencias a foguista; 102 recibos renovación de diplomas y 210 pedidos renovación carnet.

Fueron a las secciones 902 planillas trimestrales para la cobranza y fueron liquidados 617; se enviaron 235 planillas "Pro Orfelinato" y se liquidaron 98. Fueron confeccionados 1.133 recibos varios y 34 donación "Pro Orfelinato".

Correspondencia — Se confeccionaron 11.309 cartas; 5.202 acuse recibo varios; 20 actas de comisión directiva, con un total de 329 páginas; 29 circulares generales; 146 circulares varias; 5 actas plenarias, con un total de 31 páginas; se despacharon 1.150 pedidos de impresos generales para las secciones; 9 actas de la junta central (175 hojas); 25 circulares de la junta central. Se despachó también 212 actas del último congreso mixto e igual número de la Memoria de la Caja de jubilaciones ferroviarias correspondientes al año 1926.

LOS EMPLEADOS OCUPADOS EN LA SECRETARIA DE "LA FRATERNIDAD"

Hoy comenzarán las sesiones del 5° congreso regional del F. C. Oeste, de La Fraternidad

ASUNTOS QUE TRATARA

En el local de La Fraternidad, sección Haedo, calle Juan B. Justo 67, empezará hoy sus tareas el 5o. congreso regional del F. C. Oeste, las que proseguirán mañana y pasado.

Estas asambleas que celebran anualmente las secciones respectivas de la organización en cada ferrocarril, tienen por objeto principal juzgar la actuación en cada ferrocarril, tienen por objeto principal juzgar la actuación de las comisiones de reclamos que existen en el gremio, y que son las encargadas de plantear ante la superioridad las reclamaciones del personal contra medidas disciplinarias de los jefes, procurando la solución de los asuntos relacionados con la interpretación de las disposiciones convenidas en el reglamento del trabajo, en los casos concretos que se presentan.

También se ocupan estos congresos de aclarar diversas cuestiones de interés inmediato para el mejor conocimiento de los deberes y derechos de los obreros en la labor diaria, evitando así que en lo sucesivo se produzcan una serie de dificultades.

Conforme a las características de las reuniones ferroviarias, estos congresos se realizan, pues, para discutir y resolver problemas propios del trabajo, aprovechándose útilmente sus conclusiones. Con cordura, libres de preocupaciones sectarias, los delegados se congregan, deliberan con altura, con el fin de llegar a soluciones equitativas y convenientes para el gremio.

Orden del día del congreso.

El congreso tratará el siguiente orden del día:

1. Apertura del congreso.
2. Revisión de poderes.
3. Memoria y balance de la comisión de reclamos.
4. Proposiciones de las secciones.
5. Asuntos varios.
6. Clausura del congreso.

Como presidente del congreso actuará Rufino López, y como secretario, César Riganti.

Fallos de la cámara federal sobre resoluciones de la Caja de jubilaciones

La cámara federal ha resuelto los siguientes casos:

Salvador Biritello, sobre jubilación por invalidez; confirma la resolución de la Caja, que desestima el pedido.

José Martini, sobre devolución de aportes; confirma la resolución denegatoria materia del recurso.

Para hacerse reclame, los "vivos" de la política no respetan ni a los muertos

En el local de la Confraternidad Ferroviaria, sección San Martín, fueron velados la semana pasada por numerosos compañeros del gremio los restos del infortunado foguista Santillán, que cayó fulminado por la corriente eléctrica de uno de los rieles de la estación Retiro del F. C. C. A.

Esta oportunidad no despertó escrúpulos de conciencia en los aves negras de la política, que aprovechando aquella reunión de confraternal condolencia, aparecieron allí con una gran corona de flores que llevaba esta leyenda: "U. C. R. Comité F. Ayerza, Pro Witcomb".

Como se ve, los "vivos" de la política criolla, con tal de hacerse reclame, no respetan ni a los muertos... — J. A. Vila.

No son computables los servicios prestados en empresas constructoras y no explotadoras

Antonio Miccio promovió ante la Cámara federal apelación contra la Caja nacional de jubilaciones y pensiones ferroviarias, por haberle ésta denegado el pedido de jubilación ordinaria que, invocando el art. 18 de la ley 10.650, hiciera en su carácter de empleado de la empresa C. H. Walker y Cía. Ltda, sociedad constructora, además de algunos servicios aislados que prestara en diversas empresas ferroviarias, estimados insuficientes, por otra parte, para fundar el pedido en cuestión.

La cámara, entendiendo que la Caja debía reconocer esos servicios, así lo falló. Llevado el asunto ante la Corte suprema por la Caja, este alto tribunal revocó la sentencia del inferior, declarando que el art. 2o. de la ley 10650 se refiere a empresas de puertos propiamente dichos y no a las que tomen a su cargo la construcción de los mismos; siendo así, no pueden ser computados los servicios prestados en la empresa Walker y Cía.

SINDICATO DE O. EN CALZADO

Reunión de delegados de la casa Grimoldi

Hoy, martes, a las 18, en México 2070, se reunirán los delegados de la casa Grimoldi, con el objeto de considerar un asunto de gran importancia para la organización.

Asamblea general para el domingo próximo.

La C. A. convoca a los asociados a la asamblea general que se efectuará el domingo próximo, a las 9, en México 2070, a fin de considerar el siguiente orden del día: Acta anterior; Balance; Correspondencia; referéndum del C. C. de la U. S. A.; informe de secretaría.

Para tomar parte en las deliberaciones es indispensable presentar el carnet de socio y estar al corriente con la tesorería.

PERSONAL DE LA UNION TELEFONICA

Una comisión de obreros se entrevistó ayer con el ministro del interior

Ayer, como informamos en su oportunidad, se entrevistó con el ministro del interior, una delegación del personal de la Unión Telefónica a fin de conocer el estado de las tramitaciones ante la empresa para conseguir el mejoramiento de las condiciones de trabajo.

La gerencia de la Unión Telefónica solicitó del ministro un plazo de 48 horas para estudiar algunas partes del petitorio de los obreros.

Con este motivo motivo no hubo ayer las noticias decisivas que se esperaban en el sentido de la satisfactoria solución del asunto para los obreros.

Hoy celebrará una nueva entrevista con el ministro del interior la delegación de los telefonistas.

S. OBRERA DE R. DE LUZ Y FUERZA

Reunión para hoy

Se invita a los miembros de la comisión y a todos los camaradas que se interesan por la organización obrera a la reunión que se realizará hoy martes 11 a las 18 horas, en la secretaría, Bartolomé Mitre 3270.

Un asunto de capital importancia requiere la presencia del mayor número posible de compañeros.

ASERRADORES, CARPINTEROS Y ANEXOS

Para considerar el pliego de condiciones se reunirán el jueves próximo

El gremio de aserradores, carpinteros y anexos de Boca y Barracas se reunirá el jueves próximo, a las 17, en el local social, Montes de Oca 1683.

En esta asamblea se considerará el pliego de condiciones que ha estado estudiando la comisión administrativa junto con otros asociados.

Por este motivo se recomienda que no falte ni un solo compañero a la asamblea del jueves.

S. O. DE LA INDUSTRIA METALURGICA

El personal de Landini se ha declarado en huelga

En la reunión efectuada ayer por el personal de la casa Landini, fábrica de camas de bronce, se resolvió declarar la huelga en ese establecimiento, ubicado en Sarmiento 2971.

La causa del conflicto se debe al despido por el industrial de los delegados de la organización.

SOCIEDAD ARGENTINA GRANDES FABRICAS (Unidas)
"SANZ" y "LA PROVEEDORA DE LAS 14 PROVINCIAS"
MARCAS REGISTRADAS
Salones de Venta y Exposición: Viamonte 1649 — U. T. (41) Plaza 2273

Regio dormitorio "Chippendale", construído en roble macizo norteamericano, o cedro caoba y nogal, compuesto de: Ropero gran formato con gavetas interiores, Cama de 2 plazas con elástico "Imperial", 2 Mesas de luz, Mesa Toilet "Provador" con candelabros de bronce y pantallas de seda, 2 Sillas, 1 Banqueta, Percha, Toallero y Colcha (de Regalo), $ 350. Con cama de bronce "Inglés", $ 400.

El mismo juego 8 piezas lustrado caoba, $ 260. — Otro modelo económico, 7 piezas .. .. $

$ 165

NO TIENE SUCURSAL.—EMBALAJE Y CATALOGO GRATIS

Barraqueros y clasificadores de lanas

PROSIGUE LA HUELGA DE ESTOS OBREROS CON LA INTENSIDAD DEL PRIMER DIA

La importante huelga que sostienen los obreros barraqueros y del mercado central de frutos y los clasificadores de lanas, prosigue con la unanimidad que la ha caracterizado desde el primer día de su iniciación.

Los elementos patronales echaron a volar la versión de que en la semana en curso se iniciaría el desbande de los huelguistas; pero, esta versión ha dado lugar a una hermosa nota de solidaridad proletaria, pues en la mañana de ayer todos los huelguistas salieron a las calles que dan acceso a los lugares de trabajo, a fin de ver quiénes eran los traidores que según el rumor patronal habían de ir a ocupar los puestos abandonados por los huelguistas, teniendo la satisfacción de comprobar que no hay ni un solo carnero en los numerosos gremios que luchan por su mejoramiento.

Detenciones de huelguistas.

La policía de la provincia sigue cometiendo atropello tras atropello. Así ha detenido ayer, por la mañana, a los obreros Canedo, Lagos y Clevería por el delito de ser huelguistas.

En la comisaría se ha negado que los presos estuvieran allí.

La asamblea del Roma.

Hecho el recorrido a que hemos hecho referencia antes, se celebró, como de costumbre, una asamblea en el teatro Roma, de Avellaneda.

El amplio local resultó pequeño para contener a la multitud de huelguistas que asistieron al acto deseosos de dar un rotundo mentís a las versiones burguesas que daban por decaído el movimiento.

La comisión de huelga indica a todos los compañeros que se siga como hasta ahora, pues por este camino el triunfo de los huelguistas es seguro.

Asambleas y conferencias.

En el teatro Roma se reúnen los huelguistas todos los días a las 9.

Los clasificadores de lanas celebran asamblea en la calle Colón 333, a las 17, todos los días también.

Hoy se efectuará una conferencia de propaganda en Maipú y Mitre, a las 17.

Mañana, a las 18, en Pavón y Mitre, se realizará otro acto público.

Cambio de secretaría.

Se comunica a los compañeros de las organizaciones obreras en general, que provisoriamente la S. O. de las barracas y M. C. de frutos ha trasladado su secretaría á la calle Belgrano 254 (Avellaneda), a donde se deben dirigir todos los que tengan relaciones con esa sociedad.

CONFEDERACION OBRERA ARGENTINA

Reunión del C. D. para hoy

Hoy martes se reunirá el comité directivo de la Confederación Obrera Argentina, para tratar el orden del día anunciado por circular.

UNION OBREROS DEL AFIRMADO

La asamblea del domingo pasado

Como estaba anunciado, este sindicato celebró el domingo pasado una asamblea general.

En homenaje al extinto compañero Lorenzo Cufino, protesorero del sindicato, la asamblea se puso de pie, y resolvió luego votar 30 pesos para la viuda del finado.

Se puso asimismo de pie la asamblea en homenaje a Juan Buyán, padre de nuestro compañero Marcelino Buyán, quien por esta causa no puede dar la conferencia anunciada para esa mañana, y se resolvió expresarle, por intermedio de "La Vanguardia" el más sentido pésame del sindicato.

Balance.

Seguidamente el tesorero dió lectura al balance, el que fué aprobado, y del cual resulta que la sociedad tiene un capital de 1.704,37 pesos depositados en la Caja de ahorros de "El Hogar Obrero".

Contra el envío de tropas a Santa Fe.

En la asamblea del mismo día se sancionó la siguiente declaración:

"La asamblea de este sindicato condena enérgicamente el envío de tropas a Santa Fe ordenado por el poder ejecutivo de la nación contra los obreros en huelga, que reclaman modestísimas mejoras, y declara que este envío de tropas es innecesario y arbitrario, como lo demostró el mismo gobierno santafesino. Este sindicato se solidariza con los obreros campesinos y se adhiere en absoluto a la actitud viril que adoptó el Partido Socialista al respecto."

Esta proposición fué aprobada por unanimidad.

UNION SINDICAL ARGENTINA

Las delegaciones a la campaña santafesina

UNA PROTESTA Y UNA ACLARACION

En la secretaría de la U. S. A. se ha recibido el siguiente telegrama:

"Plescia, Rioja 835, Buenos Aires. Algunos diarios dicen que en la entrevista con el general Marcilessi y Varaona nosotros pedimos amparo para ir a la campaña y que con tal motivo se nos otorgó una credencial. Esta información no es aceptable, por cuya razón y para demostrar su inexactitud, yo me niego a ir a la campaña, a la vez que desmiento categóricamente dicha información. — Aguilar."

La prensa grande, dice en su comentario la secretaría de la U. S. A., detrás de cuyas campañas se oculta siempre una bolsa de dinero, en su afán de desorientar a la clase trabajadora, sembrando la duda y la desconfianza hacia los más honestos militantes, recurre a los recursos más infames. Mientras ayer chillaba contra los delegados de la U. S. A., a los cuales calificaba de "agitadores profesionales", hoy afirma que esos mismos delegados cuentan con credenciales extendidas por el jefe de las tropas que ocupan militarmente la provincia de Santa Fe para desarrollar tranquilamente sus actividades sindicales.

Ayer eran agitadores contra los cuales se pedían "código penal y reglamentos de policía"; hoy cuentan con el visto bueno del mismo gobierno a quien felicitaban por las "enérgicas medidas adoptadas".

"Los delegados de la U. S. A., termina diciendo en instancia el comentario, no son instrumentos de políticos ni gobernantes."

FEDERACION GRAFICA BONAERENSE

Los conflictos por la consolidación de las mejoras últimamente conquistadas

Diariamente llegan a la organización núcleos de obreros gráficos de pequeños talleres, quienes se interesan por generalizar las nuevas condiciones de tarifa y salarios, y muchas son también las gestiones favorables que se obtienen; pero hay industriales que sólo por la huelga se avienen a razonar con sus obreros, y en este caso, necesariamente, la Federación Gráfica Bonaerense, solidaria con esos camaradas, se ve forzada a sostener la huelga.

Entre las casas que se resisten, se encuentran en huelga los siguientes personales:

Litografía Juan Garino, Larrea 971; Imprenta R. Varela y Cía., con escritorio Esmeralda 132; y talleres Vicente López 2280.

En general, los industriales de estos talleres están en la imposibilidad de romper con la unanimidad de sus operarios en huelga, buscando obreros por intermedio de avisos en los diarios; pero todos sus esfuerzos serán en vano, ya que advertido el gremio de no prestarse ningún obrero gráfico consciente a traicionar a sus hermanos en lucha, no habrán de encontrar quién se preste a la obra de traición.

En Rosario de Santa Fe todavía hay algunos talleres gráficos en huelga.

Sabido es que todavía los batalladores camaradas de la Unión Gráfica Rosarina se ven precisados a sostener batallas contra algunos reaccionarios patrones, y éstos, industriales unos, bolicheros otros, en la imposibilidad de obtener carneros o rompehuelgas en la ciudad de Rosario, tienen la esperanza de encontrarlos en Buenos Aires, y así, de cuando en cuando, en avisos en los diarios piden obreros para traicionar.

Conviene que todos los obreros desocupados, antes de irse al interior traten de ponerse en comunicación con la organización, a fin de no ser víctimas de avisos engañosos.

¡Gráficos: solidaridad siempre con los compañeros en lucha!

Casa Baiocco, Rivadavia número 5370.

Este industrial se negó a cumplir el compromiso contraído ante la comisión mixta de obreros y patrones, de conceder las mejoras contenidas en el nuevo convenio. Una comisión del personal se allegó al industrial, manifestándole, vista su negativa a conceder los aumentos, que él había contraído el compromiso ante la Unión Industrial Argentina, de aceptar las conclusiones a que se arribara en las discusiones sobre el pliego de condiciones, y que deseaban saber si se asociaba o no al grupo de industriales que reconocían las nuevas condiciones.

El industrial contestó a la delegación que había sido engañado, y que él no se había comprometido a nada; que si concedía el contenido del pliego se vería obligado a cerrar sus puertas, y otras cosas por el estilo. El personal, visto que el industrial se aparta-

Los Pies son un TÉRMÓMETRO

Cuando el calor aprieta los primeros síntomas se notan en los pies.

Por el calor y la transpiración los pies se congestionan, se inflaman, aparecen las grietas, ampollas y escoriaciones y es casi imposible caminar.

Para evitar los efectos desagradables del calor basta darse por las noches un baño de pie caliente en el que se ha disuelto un puñado de

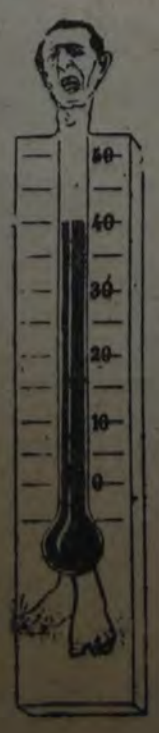

Tarborats

SALES SANATIVAS

que refresca los pies y dá una sensación de alivio maravillosa.

Tarborats desinflama, descongestiona y suprime todas las dolencias debidas a la excesiva transpiración de los pies. Desodoriza el sudor.

$ 2.60 el paquete para varios baños

Farmacia Franco-Inglesa

LA MAYOR DEL MUNDO

Sarmiento y Florida Buenos Aires

AVANTI

FUME UNO Y PEDIRA OTRO

FEDERACION OBRERA DE LA INDUSTRIA TEXTIL

Asamblea para el domingo próximo

El domingo, 16 del corriente, a las 9, se celebrará una asamblea de este gremio para considerar asuntos importantes.

Se pone en conocimiento de los compañeros que para tener acceso al local el día de la asamblea, es imprescindible la presentación del carnet de la Federación. No se harán excepciones por ninguna razón.

SINDICATO DE MOZOS Y ANEXOS

Resoluciones sobre la unidad obrera

En la última asamblea celebrada por este sindicato en Belgrano 1426, se produjo un interesante debate sobre la unidad obrera.

Designado para presidir el compañero J. Trujillo, se pasó a discutir el motivo que había originado la asamblea y que era el de tratar la adhesión a la Confederación Obrera Argentina.

En virtud de haber ya este sindicato aprobado en asamblea realizada el 6 de septiembre pasado una moción por la cual se adhería moral y materialmente a la proposición de unidad formulada por la F. O. P. A., los oradores se expresaron en pro y en contra de dicha resolución, y otros por la reconsideración de la misma, por entender que la mejor forma de hacer unidad era adherirse a la central que agrupa a la mayoría de los trabajadores organizados del país, que sería la C. O. A.

Varios compañeros expresaron que la asamblea realizada el 6 de septiembre, al discutirse la invitación de la C. O. A. a nuestra organización para adherirse a la misma, se había tomado la resolución expresada en circunstancias en que quedaban en el local, dado lo avanzado de la hora, número no reglamentario de asociados, presentando a tal efecto una moción por la cual el sindicato reconsidera dicha resolución y queda desligado de todo compromiso hasta tanto sea invitado a formar parte de la unidad por el comité que tramita la unificación de las centrales. Esta moción fué sancionada por mayoría de votos, pasando para la próxima asamblea ordinaria una moción de autonomía y otra por la adhesión a la Confederación Obrera Argentina, debido a que lo avanzado de la hora impedía a los compañeros prolongar la asamblea por razones de trabajo.

Bolsa de trabajo.

Esta organización llama una vez más la atención de los camaradas del gremio, a fin de que secunden su acción de combate a las agencias de colocaciones, asociándose y enviando todo pedido a la bolsa de trabajo, que con buen éxito funciona en el local social, habiendo atendido en los últimos 20 días más de 250 pedidos de mozos, comises, peones y anexos.

Si los compañeros del gremio responden al llamado de la organización incorporándose a sus filas, dispuestos a colaborar en la lucha contra el pulpo agenciero y por las conquistas del gremio, es indudable que el más rotundo de los éxitos será logrado de inmediato.

La secretaría y la bolsa de trabajo atenderá a los compañeros todos los días, de 8 a 12 y de 14 a 19, en nuestro local de B. Mitre 1085, habiéndose establecido a la vez un turno de trabajo para los compañeros desocupados que pertenecen al sindicato.

---

ba del convenio, se desligó de toda responsabilidad, y declaró la huelga, la que se mantiene en un excelente pie, sin un solo desertor en las filas obreras.

Llamada de nuevo una delegación obrera, el industrial le manifestó que como una transacción les daría algunos aumentos, los que alcanzaban apenas a encuadrar los salarios de acuerdo a la vieja tarifa. Naturalmente, los obreros no aceptaron.

No creemos que el señor Balocco pueda apartarse de un convenio suscripto por casi todos los industriales de la capital, y si a pesar de todo se empeña en ello, deberá necesariamente chocar con la organización obrera y sus asociados, que no le darán tregua. Por otra parte, la situación no pueden estar mejor para llevar la intranquilidad y la guerra a los reaccionarios, puesto que son pocos, y muchos los medios que el gremio tiene para reducirlos.

Casa Viuda de Val e Hijos.

Este taller de encuadernación y rayado se encuentra en conflicto con su personal, porque el gerente de la casa manifestó al personal y a la Federación que él no suscribía el acuerdo de la comisión mixta, y que no tenía nada que ver con él.

En vista de ello, el personal declaró la huelga y ella se mantiene dentro de la mayor firmeza y entusiasmo de parte del personal. Por su parte, la Federación Gráfica empleará todos los recursos a su alcance contra la increíble mezquindad de esos industriales.

EN LAS OBRAS SANITARIAS DE LA NACION

Demoras en el pago de los salarios, malos tratos, suspensión de obreros en masa

En las obras sanitarias de la nación ocurren desde hace tiempo hechos extraordinarios, o que, por lo menos, hace años que no ocurrían.

En la sección cuarta de esa repartición, como en todas, el 25 de cada mes es día de cobro de salarios, pero hasta la fecha los obreros no han percibido los haberes que tienen devengados.

Es de advertir que esos obreros trabajan por día, y cuando no trabajan no cobran un centavo, de manera que ya es un abuso el que se les haga esperar un mes para cobrar, abuso que se hace intolerable cuando ni aun en la fecha señalada se les paga.

Se nos denuncia que en esa sección hay algunos capataces que tratan mal a los obreros. Uno, especialmente, llamado "el Verdugo", a causa de sus maneras despóticas, se distingue por su ensañamiento contra los trabajadores.

Para mayor calamidad, frecuentemente en estos últimos tiempos, se suspende a numerosos trabajadores con distintos pretextos.

¿Qué pasa en las obras sanitarias de la nación? ¿No hay dinero para el pago de peones, o es que el destinado a ese efecto se reserva para menesteres que se ignoran?

SINDICATO O. PELUQUEROS, PEINADORES Y ANEXOS

Importante conferencia para hoy en la Casa del Pueblo

Esta noche, a las 21, en el salón de actos de la Casa del Pueblo, Rivadavia 2150, se celebrará una importante conferencia en la que se tratarán los siguientes temas:

1o. Reconocimiento recíproco del sindicato y las entidades patronales; 2o. Afirmación del descanso dominical; 3o. Mejoramiento en las condiciones de trabajo; 4o. Cierre a las 20 horas; 5o. Personal agremiado; 6o. Aumento de tarifas.

Harán uso de la palabra en este acto, por las entidades organizadas, los siguientes compañeros:

Por el Sindicato O. Peluqueros, José Yacuzio.

Por el Centro de Peluqueros, Bartolomé Staiano.

Por la Sociedad U. Dueños de Peluquerías, Luis C. Grandinetti.

El sindicato de peluqueros hace un llamamiento al gremio para que todos sus componentes concurran al acto de esta noche.

UNION OBREROS MUNICIPALES

Gran picnic y torneo atlético

El próximo domingo se celebrará en el campo deportivo de esta institución un gran picnic y torneo atlético, para el cual se ha confeccionado el siguiente programa:

A las 9.30 horas. — Partido de fútbol, semifinal del campeonato de competencia entre los equipos vencedores de la primera y segunda rueda.

A las 10 horas. — Se iniciará el campeonato de juego de bochas entre parejas pertenecientes a las respectivas secciones que se inscriban antes del 10 de diciembre.

A las 10.15 horas. — Carrera del huevo, para adultos del sexo femenino. Premio: una artística polvera.

A las 10.30 horas. — Carrera de 50 metros para señoritas. Premio: un objeto de fantasía.

A las 10.45 horas. — Carrera de 100 metros para hombres. Premio: una artística medalla de plata.

A las 11 horas. — Carrera de enhebrar la aguja (50 metros, para señoritas.) Premio: un artístico vaporizador.

A las 14.30 horas. — Carrera de embolsados. Primer premio: un reloj de bolsillo con su correspondiente cadena. Segundo premio: un objeto artístico.

A las 15 horas. — Romper la olla. Primer premio: una medalla artística. Segundo premio: un objeto de fantasía.

A las 15.30 horas. — Campeonato de tennis entre las parejas que se anoten antes del 10 de diciembre. En este campeonato pueden participar todos cuantos lo deseen, siempre que sean presentados por un socio. Actuará de juez Cartaña.

Desde las 9 horas dará comienzo el baile en el salón y tinglado.

A las 16 horas. — Partido de fútbol semifinal de competencia entre los equipos vencedores de la primera y segunda ruedas.

La banda Municipal, cedida especialmente para este acto por el intendente municipal, amenizará la fiesta de 9 a 11 horas, ejecutando un variado y selecto programa.

Anoche se produjo un importante incendio en un garaje

LO PROVOCO LA EXPLOSION DE UN CARBURADOR

Cuatro coches fueron dañados por el fuego, sin avaluarse las pérdidas

EL SUMARIO

En la calle Monteagudo 663 existe un taller mecánico y garaje de ómnibus que ocupa un amplio galpón de 37 x 8, con una salida por la calle Famatina, a la altura del número 3039.

Allí guarda sus coches la compañía de ómnibus Huracán, cuyo administrador general es Américo Rubino.

Ayer, a las 21.25 horas, el coche número 14 de la citada empresa, chapa 2740, conducido por el chofer Raúl Alvarez, entraba de regreso, al garaje, cuando, de pronto, explotó el carburador, incendiándose el vehículo, que fué totalmente destruído por el fuego.

Las llamas se propagaron además a los ómnibus 9, 12 y 15, que se encontraban allí guardados.

Estos otros vehículos fueron dañados seriamente por el fuego, evitando la oportuna intervención de los bomberos del cuartel central y destacamento de la sección 36 su total destrucción.

Las pérdidas no fueron aún avaluadas, salvo en lo que respecta al coche 19, que cuenta con un seguro de 17.000 pesos.

OTROS INCENDIOS

Fuego en un almacén

Ayer de mañana, se produjo un incendio en el almacén que Felipe Sicardi tiene establecido en la calle Directorio 401.

Una dotación de bomberos del cuartel central y el destacamento de la sección Flores, acudieron poco después a apagar el fuego, logrando su propósito luego de una hora de trabajo.

Las llamas destruyeron una buena parte de las estanterías del despacho de comestibles, como asimismo las mercaderías que contenían.

El propietario del comercio manifestó en la comisaría 12a., que tiene un capital invertido en mercaderías, instalaciones y muebles por un valor de 12.000 pesos, asegurados en una compañía. En cuanto a los perjuicios, los estimó en 6.000 pesos.

El dueño de la finca, Juan Ribetta, no se presentó todavía a justipreciar el monto de los daños causados por el incendio, en el piso, puertas y elementos rasos.

Una cúpula de madera quedó reducida a cenizas

Poco antes de las 4 horas de la madrugada de ayer, a causa de unas chispas desprendidas de una chimenea, se incendió la cúpula de madera y pizarra de la casa situada en la calle Canning 2257, ocupada por la señora Dolores de Pita.

El fuego fué combatido por el destacamento de bomberos de la comisaría 21a., el cual pudo dominarlo después de media hora de ruda labor.

Pertenece la finca a Agustín Furlone, quien no ha justipreciado aún las pérdidas.

MAS PERCANCES DEL TRAFICO

Los automóviles arrollaron a varias personas

En el cruce de las calles Tacuarí y Garay, el automóvil 120, chapa de Almirante Brown, guiado por Ginés Mario Gonduker, atropelló al joven Héctor Gómez, argentino, de 23 años, soltero, mecánico, quien sufrió lesiones de importancia en diversas partes del cuerpo.

La policía de la sección 16a. detuvo al chofer e hizo conducir a la víctima al hospital Rawson, donde quedó internada.

—En momentos que Guillermo Tanone descendía de un tranvía en el cruce de paseo Colón y Alsina, fué embestido por el automóvil de alquiler 2216, resultando con lesiones en distintas partes del cuerpo.

El conductor, Emilio Salori, se encuentra detenido en la seccional 2a.

—Frente a la casa de la calle Piedras 437, ocurrió ayer, poco antes de mediodía, un accidente, del que resultó víctima un niño.

El automóvil particular 53331, guiado por Luis Morella, argentino, de 36 años, atropelló al menor Luis Crosper, de seis años de edad, que vive con sus padres en la calle Piedras 457.

Las ruedas del coche pasaron sobre las piernas del niño, fracturándoselas. Este fué conducido al hospital Rawson en una ambulancia de la asistencia pública.

DOS ANCIANOS FUERON VICTIMAS DE ACCIDENTES DEL TRAFICO

Frente al número 697 de la calle Canning, el auto particular chapa 2922, arrolló a Tomás Trabino, argentino, de 56 años, que vive en Loyola 924.

El anciano sufrió lesiones en la cabeza y rostro, siendo enviado al hospital Alvarez.

El chofer huyó abandonando el coche.

Intervino la seccional 25a.

—El camión 6748, dirigido por Juan Nata, arrolló, frente al número 3514 de la calle Independencia, al anciano Santiago Callegari, causándole lesiones en la cabeza y hombro derecho. Fué enviado al hospital Ramos Mejía. El conductor se encuentra detenido en la comisaría 20a.

UNA DENUNCIA QUE CONVIENE INVESTIGAR

Ha llegado a nuestra mesa de trabajo una denuncia, de cuya gravedad queremos imponer a la jefatura de policía, a los efectos de que adopte las medidas que entienda pertinentes.

Según la denuncia de referencia, el sujeto Jorge Roura, estafador que tuvo su instante de celebridad, goza de toda clase de comodidades en el palacio de justicia, donde se encuentra ocupado en llevar el registro de entradas y salidas.

Como se verá, la actividad de Roura es la que corresponde a un empleado y no a un procesado, ya que su cumplimiento trae consigo una cantidad de privilegios, que son un peligro para la seguridad de los detenidos en la alcaidía de los tribunales.

HOMBRE ARROLLADO POR UN CAMION

Sufrió heridas graves

CIUDADELA, 10 — Esta mañana, en momentos en que Simón Guimburg, que se halla establecido con un quiosco frente a la estación local, había bajado a la calzada, en la calle Rivadavia, fué atropellado por un camión que marchaba a gran velocidad, en dirección a Ramos Mejía.

Guimburg, a consecuencia del accidente, sufrió heridas de suma gravedad en distintas partes del cuerpo, para cuya curación fué trasladado de inmediato al hospital Salaberry.

El conductor del vehículo, Demetrio Gargiulo, se encuentra detenido en la subcomisaría.

PRESENTACION DE UN JUGADOR PROFESIONAL

Días pasados informamos acerca de varios sujetos acusados de estafa por medio del juego con trampa, habiendo logrado eludir la acción policial Juan Ernesto Picabea (a) El vasquito de Arrecifes.

Más tarde, todos ellos fueron puestos en libertad por orden del juez que entendía en el asunto, el cual también dejó sin efecto el pedido de captura hecho contra el nombrado. Picabea, en conocimiento de ello, naturalmente se presentó ayer a la alcaidía del palacio de justicia, para ponerse a disposición del juez.

ECOS DEL CICLON DESENCADENADO EN VILLA ALBERDI

Falleció otra de las víctimas

MAGNITUD DEL SINIESTRO

TUCUMAN, 10 — En el hospital de Concepción, donde se hallaba en asistencia, dejó de existir Martín Valdés, otro de los heridos a consecuencia del derrumbamiento de un galpón en Villa Alberdi, ocurrido durante el ciclón que azotó la zona sud de la provincia.

Los perjuicios causados a la agricultura por el meteoro, así como en la edificación, se calculan en 200.000 pesos.

Una comisión de vecinos, constituída para prestar ayuda a los damnificados, ha recibido ya, a tal fin, importantes donaciones.

SE INVESTIGAN LAS CAUSAS DEL FALLECIMIENTO DE UN HOMBRE

Presúmese que murió intoxicado

En la comisaría de la sección 42a. se encuentran detenidos Lucía Marino de Giordano y su hermano Nicanor Marino, acusados de haber envenenado a José Giordano, esposo de Lucía, italiano, de 41 años de edad, carpintero, que se domiciliaba en la calle Miralla 1577.

Formuló la grave acusación un hermano de Giordano, llamado Félix, de 37 años, soltero, comerciante, que vive en Zelada 863, quien manifestó al auxiliar de guardia no ser ajenas al suceso las continuas reyertas que se suscitaban entre los esposos, a raíz de una de las cuales José estuvo preso.

Como el cadáver de éste presenta efectivamente, algunas manchas sospechosas, le será practicada la autopsia, a fin de establecer las verdaderas causas del deceso.

IMPRUDENCIA DE UN CICLISTA

Fué apretado contra una pared por dos equinos

Manuel Pena, español, de 37 años, casado, que vive en la calle España 1640, conducía ayer una chata tirada por tres caballos, disponiéndose a penetrar en el corralón existente en la calle Alsina 2853.

En ese instante, el electricista de la C. I. A. E. Cayetano Lanata, argentino, de 38 años, con domicilio en la vecina localidad de Lanús, que montaba una bicicleta, intentó pasar delante del vehículo, subiendo a la acera.

Pero por error de cálculo no logró la maniobra con la rapidez del caso, siendo apretados por dos de los equinos, contra el muro del corralón mencionado.

El infortunado ciclista sufrió lesiones graves en la pierna derecha, brazo izquierdo y rostro. La bicicleta quedó completamente destruída. Intervino la policía de la sección 3a.

INFORMACION COMPLEMENTARIA DEL EXTERIOR

LA SARMIENTO ES ESPERADA HOY EN LISBOA

LISBOA, 10 — Mañana es esperado en este puerto el buque-escuela argentino "Presidente Sarmiento".

LA INDUSTRIA DE HILADOS Y TEJIDOS EN SAN PABLO

RIO DE JANEIRO, 10 — En el Estado brasileño de San Pablo se ha desarrollado la industria de hilados y tejidos a tal punto, que su producción anual se calcula en unos 75 millones de dólares.

En el año 1927 trabajaron en el ramo algodonero 31 fábricas, que representan un capital de 27 millones de dólares, aproximadamente, con 700.000 husos y 12 mil telares, que dieron empleo a 41 mil obreros y consumieron 43 mil caballos de fuerza.

En el ramo de tejidos de seda estuvieron en actividad 40 fábricas, 33 de ellas en la ciudad de San Pablo, y las 7 restantes en otras poblaciones del Estado, representando en conjunto un capital de 5 millones de dólares, 7.000 husos y 1.579 telares; dieron empleo a 5 mil obreros, consumieron 2.500 caballos de fuerza e importaron hilaza por valor de 3 millones de dólares, en vez de 2 millones en 1926. Últimamente se instaló una fábrica de hilados y tejidos de rayón, con capacidad anual para 400 mil kilos.

NUEVA ZELANDIA

Quedó constituído el nuevo gabinete

LONDRES, 10. Informan de Wellington que quedó constituído el nuevo gabinete unificado.

La próxima feria de Leipzig

BERLIN, 10 — Contrariamente a las noticias propaladas por diversos órganos de la prensa sudamericana, la Feria de primavera de la ciudad de Leipzig se efectuará del 3 al 9 de marzo del año 1929, y la Feria técnica de industrias y condimentos se llevará a efecto del 3 al 11 del mismo mes.

POR TODA ARABIA SE EXTIENDE LA REBELION

JERUSALEN, 10 — Se informa que dos poderosas tribus árabes, cuyo número ascendería a 60.000 hombres, se han rebelado. Las informaciones agregan que la rebelión se está extendiendo rápidamente por toda la Arabia.

Fuerzas británicas de aviación y automóviles blindados están preparados en la Transjordania para hacer frente a la situación.

AFGANISTAN

Es tranquila la situación en Kabul

LONDRES, 10. — Comunican de Kabul (Afganistán), que la situación de la ciudad es tranquila y que no existe motivo alguno de inquietud para los residentes extranjeros.

BRASIL

Congreso de madereros

RIO DE JANEIRO, 10 — Comunican de Curitiba que se instaló ayer en aquella capital el Congreso de madereros, procediendo a nombrar las comisiones encargadas de estudiar la replantación de las florestas, corte y transporte de las maderas, su financiamiento y la unidad de acción.

PAPEL IMPRESO

"SOÑADORES Y REALISTAS"

Julián Zugazagoitia, el [illegible] escritor español, ha publicado en "El Socialista" de Madrid una interesante crítica sobre el libro "Soñadores y realistas (de Platón a Marx)", del compañero Alejandro Casañeras, [illegible] por LA VANGUARDIA.

Entre otras interesantes consideraciones, Zugazagoitia, dice:

"Soñadores y realistas" es un libro pero de mayor utilidad para aquellos sectarios suscriptos al movimiento social del mundo. Se recomienda por su estilo, que ya conocemos cada vez, y por amenidad y su claridad de [illegible] ocasión parecida he hecho notar [illegible] que va adquiriendo en la moderna literatura la biografía. Los libros [illegible] los hombres entienden, en un sentido, comienzan a ser estudiados y [illegible] con calor. En el novelista [illegible] con mayor motivo hablo de [illegible] ducirse el fenómeno, por ejemplo, [illegible] de un motivo, y con razón, después [illegible] los que les precedieron. La curiosidad [illegible] el cariño estético, pues, [illegible] ficados. Ahora bien: la [illegible] agotada con una galería de [illegible] fías. Los hombres que han sido [illegible] dad a las doctrinas y [illegible] sus respectivos partidos [illegible] una biografía más [illegible] Es necesario llegar en sus estudios con los datos exactos que se [illegible] componer el paisaje vital en que [illegible] desarrollando sus obras [illegible] to se llegará. [illegible] ño tampoco. A este respecto [illegible] tor socialista no [illegible] Yo creo haber conocido [illegible] si el tiempo no me falta, y [illegible] tampoco, porque la [illegible] Vera, Quejido, Mesa, [illegible] mo, están esperando [illegible] tida de un libro. Y [illegible] tras fronteras mirando [illegible] varemos que las figuras [illegible] muchas de ellas tienen ya la [illegible] rresponderíente, escrito por [illegible] vencia y prestigio.

"Soñadores y realistas" [illegible] tión anterior. Es [illegible] título, no ha querido [illegible] figura. Ha preferido [illegible] donde pueda aparecer, [illegible] grupo de personalidades, [illegible] el pensamiento o por la [illegible] vimiento socialista. Ello [illegible] tura. Las dos son [illegible] tienen su finalidad."

Más adelante agrega:

"Alejandro Casañeras [illegible] reseñemos biográficos [illegible] miento de [illegible] páginas felices, que hacen [illegible] autor una gran cultura [illegible] conocimiento extenso de la [illegible] grada al Socialismo. Es un libro [illegible] nervio y con emoción. [illegible] y agrado."

Y finaliza así: "Es [illegible] libro, un buen escritor y [illegible] —"La Vanguardia" [illegible] celosa de sus títulos."

CLARIDAD

Hemos recibido el número 32 de esta publicación de la editorial del mismo nombre.

Aparte del material de [illegible] Notas y comentarios, de la [illegible] incluyen los siguientes colaboraciones: Historia militarizada, por Juan [illegible] revolución alemana a través de [illegible] Vayo (La Senda Roja), por [illegible] Villanova; Fuego para que la [illegible] vejezca, por Manolo Valiente; [illegible] Festival, por A. B. Hernández; [illegible] el maestro, por Ricardo Zalaya; [illegible] ring, por Domingo Cabello; La [illegible] (cuento de ambiente ferroviario), por [illegible] M. Prieto; Despertar, por Santiago [illegible] sero; El costo social de la Revolución, por H. C. Engelbrecht; Por la [illegible] Francisco Lagunda Jayme; C. [illegible] (datos biográficos), Pensamientos [illegible] cos, por H. P. Blavatsky; La [illegible] rural, por Rodolfo del Plata; [illegible] patraña y la injusticia, por [illegible] guirre; Primicia y novedad literaria [illegible] bibliográficas; Los poetas, por [illegible] rello; La juventud [illegible] Juan Coq.

FASCISTICAS

Curioso está prosa fascista que [illegible] ma contra la brutalidad de la justicia francesa! Es el caso de preguntarle: ¿Fué, acaso, más severa la justicia italiana al juzgar a los asesinos de Matteotti?

Los fascistas italianos han [illegible] morado con frenesí el 4 de noviembre de los camisas negras sobre [illegible] Con ese motivo la prensa [illegible] te de Italia publicó artículos [illegible] blicos sobre el último de los [illegible] gos del "duce", un niño de [illegible] meses que ha entrado a la [illegible] con el nombre de Romano [illegible]

Este niño prodigio hizo por [illegible] ra vez, el día del aniversario de la marcha sobre Roma, el saludo [illegible] ta, y en lugar de decir, como [illegible] todos los niños, aun los [illegible] yes, "papá", dijo: "Il Duce". [illegible] so el chico!

PLUS ULTRA

El próximo domingo, a las 15, será inaugurado en el Balneario Municipal el monumento Pío Ultra, en recuerdo de la hazaña del aviador Franco.

Fiestas y actos culturales

ASOCIACION BIBLIOTECAS Y RECREOS INFANTILES

EXCURSION A OLIVOS — [illegible] de los Recreos "Perla Oh, [illegible] "Juan E. Pestalozzi" y Martín [illegible] kott", situados [illegible] riñas 1652 y al [illegible] neiro 812, realizarán hoy una excursión a la costa de Olivos.

Los pequeños partirán de los Recreos por la mañana, en [illegible] las respectivas [illegible] rella Schiaretti. [illegible] ther Bogglel, y pasarán todo el día en la costa del río.

Teniendo ya cuenta la [illegible] gar elegido para [illegible] sirvan corresponder [illegible] excursión.

COMEDOR
de la Casa del Pueblo
RIVADAVIA 2150 — U. T. 47 Cuyo 7804

Abierto todos los días desde las 9 1/2 hasta las 23 1/2 horas

CASATAS, QUESITOS Y HELADOS DE TODAS CLASES

(Elaborados especialmente para nuestro Comedor)

Hoy Menú Especial

Se prepara menú especial a pedido de los concurrentes.

Los compañeros que deseasen organizar comidas familiares hallarán franca acogida en nuestro Comedor.

(El personal del COMEDOR se sentirá ofendido si se le ofrece propina)

HERNIAS

Especialista J. S. Kobin

BRAGUEROS, si usa Vd. de resorte rígidos o deformantes, [illegible] dilado ortopédico [illegible] S. Robin; dispone de aparatos [illegible] científicos con los que se consigue la reducción y curación de la hernia.

FAJAS, perfeccionadas para la [illegible] ción y reducción del abdomen y [illegible] dadas a los niños en los [illegible] centímetros.

MEDIAS ELASTICAS, de [illegible] ción, varicosas [illegible]

Carlos Pellegrini 1[illegible]

ACTIVIDADES DEPORTIVAS

Confederación Deportiva Socialista

J. B. JUSTO (V. LUGANO) 4a... y NUEVA CHICAGO

Con ausencia del referee Cammarotta, designado para dirigir este partido, se inició jugar amistoso a las 15.35, siendo el juego Nueva Chicago, con dominio de ambas partes; a los 21' con una combinación del ala derecha de Nueva Chicago se aproximan a la valla de J. B. Justo, de dónde Argüello tira fuertemente al arco, pero el arquero valla responde bien; 3' más tarde avanza la delantera de J. B. Justo, N. López tira un medido centro que Morais remata desviado cuando había probabilidades de abrir el marcador.

Iniciado el segundo tiempo, se nota un leve dominio de J. B. Justo no obstante algunos avances de Nueva Chicago; a los 19' una combinación del ala derecha de los primeros, Orsi en un centro que recibe Bleyer y que podía rematar con éxito la jugada por hallarse cerca del arco, es impedido de la misma por el half defensivo de Nueva Chicago, salvando así una caída eminente de su valla; fuera de las mismas características terminó el partido con el score de 0 a 0.

J. JUAN B. JUSTO (V LUGANO) 5a. v. DEF. DE LA LOMA, 5a.

Se realizó este partido en nuestro campo a las 9 horas. Por la rivalidad existente entre ambos cuadros del mismo barrio, y la buena posición que ocupan en el campeonato de la Confederación Juvenil Socialista, rodeó el campo una buena cantidad de público. Bajo la dirección del referee H. San Martín, inició el juego los locales con un avance que fué frustrado por la defensa visitante; dentro de un marcado equilibrio de fuerzas y con avances de ambas partes transcurrió hasta los 15' que un avance de la delantera de La Loma shotea el wing izquierdo anotando el primer goal a favor de los mismos, terminando el primer tiempo con el score de 1 a 0 a favor de La Loma.

Iniciado el segundo tiempo, se nota una gran reacción en los componentes, lo que hizo que dominaran fuertemente a su fuerte rival.

A los 15' de un rechazo de la defensa de J. B. Justo, Mier pasa a Pezzoli, el que con un violento shot desde 20 metros vence al arquero visitante; puesta en juego de nuevo la pelota, continúa dominando J. B. Justo.

A los 19' Janni en evidente posición anota señala el segundo goal ante ruidosas protestas del público; y poco tarde Juan B. Justo consigue el goal de empate.

Tiempo suplementario: Puesta en juego la pelota continúan dominando los locales; a los 5' Rigo con un potente tiro esquinado vence al guardavalla de La Loma, el que le es anulado por off-side de Guzmán. Juan B. Justo continúa arrollando a la defensa de La Loma, lo que dá sus frutos a los 10'. Turso pasa a Rigo y éste a Pezzoli, quien con un tiro cruzado señala el tercer goal para Juventud. Se notan bonitos avances de la delantera de Juan B. Justo a base de combinaciones, las que son alentadas por los numerosos favoritos, poniendo en serios aprietos a la defensa de La Loma que se ve obligada a hacer grandes esfuerzos para salvar a su valla de eminentes caídas; a los 19' Turso avanza y pasa a Tossini, éste se adelanta y pasa a Rigo a quien despojan de la pelota recogiendo Guzmán que pasa a Giusti el que con un violento shot vence ampliamente por cuarta vez al arquero visitante, terminando el partido con el siguiente score: J. Juan B. Justo, 4; Def. de La Loma, 2.

Juan B. Justo, formó así: A. Passarelli; Daparte y M. Rodríguez; A. Mier, A. Turso y E. Pola; P. Tossini, J. Guzmán, C. Giusti, R. Perazzoli y A. Rigo.

Clisés para Catálogos, Revistas y Diarios

CALVO & MAS

SARMIENTO 648

U. T. 37. Rivadavia 5387

Bs. Aires

MIONE

La pasta Jabón MIONE quita en un solo las manchas de tinta, aceite, grasa, pintura, etc., así como la suciedad de las manos, dejándolas sumamente blancas y suaves. Pide el mundo necesita este conocido producto extranjero.

EN VENTA EN

ALSINA 756 — 25 DE MAYO 28
JUAREZ 1899 — "EL HOGAR OBRERO"
LAVALLE 1041 — LIMA 1121
25 DE MAYO 599
MEXICO 794

IMPORTADOR EXCLUSIVO:

A. Comolli Bs. Aires

DEL TORNEO ATLETICO INTERFERROVIARIO

LUIS ROMANA, DEL CENTRAL Argentino, que triunfó en el lanzamiento del disco, con 39 m. 70 c.

PUBLICO PRESENCIANDO LAS INCIDENCIAS DEL TORNEO ATLETICO INTERFERROVIARIO, QUE SE realizó ayer en San Martín, campo del C. D. Central Argentino.

F. KLEGER, DE F. C. O., PRIMERO en el lanzamiento del martillo, con 46 mts. 60 cts.

LARGADA DE LA CARRERA DE 400 METROS LLANOS, GANADA por P. de Renzi, del club atlético F. C. Oeste, en 52" 2|5.

En nuestra edición del domingo dimos a conocer los resultados generales del torneo atlético interferroviario. Hoy damos las clasificaciones finales, que fueron las siguientes:

	Puntos
Ferrocarril Oeste	113
Ferrocarril Central Argentino	69
Ferrocarril Pacífico	59
Ferrocarril Central Córdoba	38
Compañía G. de Ferrocarriles	22
Ferrocarril Sud	19

G. JOHUSON, DEL CENTRAL Córdoba, ganador de los 100 metros, categoría veteranos.

Torneo nocturno de tennis del Club F. C. Oeste

Programa para la presente semana

Esta noche dará comienzo al torneo nocturno de tennis que organiza el club F. C. Oeste, disputándose en la presente semana los siguientes matches:

Hoy, a las 20.45: señorita Carcasson y Mac Gough contra señorita C. Echeverría y señor Zabaleta; señorita A. Echeverría y señor Calegari contra señorita Dahlback y señor Armstrong; a las 21.45: López y Siri contra Duggan y Whelan y Poliza y Gnecco contra Cabaleiro y Linari.

Mañana miércoles, a las 20.45: Señorita D. Killey y señor Malone contra señorita Ponzini y señor Bizarro; ganador de López y Siri contra Duggan y Whelan contra Deauton y Lottermosser; a las 21.45: Ganador de señorita Dahlabck y señor Armstrong contra señorita Echeverría y señor Calegari contra ganador de señorita Carcasson y señor Mac Gough contra señorita Echeverría y señor Zabaleta.

Jueves, a las 20.45: Ganador de Poliza y Gnecco contra Cabaleiro y Linari contra Grisoni y Franceschi; Barontini y Belgeri contra Bogliolo y Schiopetto; a las 21.45: Ganador de Siri y López contra Duggan y Whelan o Deuaton y Lottermosser contra Scarpetti y Pucci.

Viernes, a las 20.45: J. C. López y R. Kelly y W. Armstrong y A. R. Echeverría (semifinal doble caballeros, clase A); a las 21.30: Final doble caballeros, clase B.

Sábado, a las 20.45: Final doble mixto, y a las 21.45: Final doble caballeros, clase A.

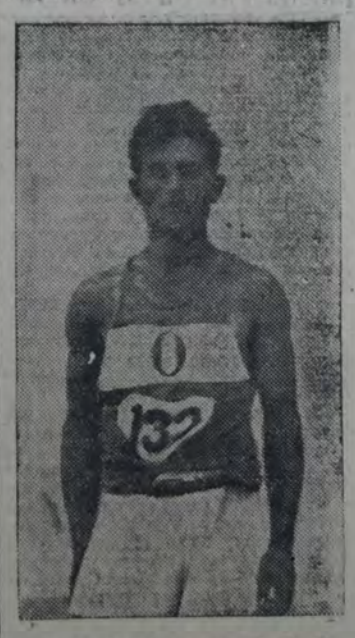

FELIX CORSINI, DE F. C. O., ganador de los 200 metros llanos, en 23" 3|5.

E. GALLEGOS, DEL C. A. F. C. Central Argentino, que triunfó en el salto en alto, con 1.70.

Club Atlético Testini

Este club desea concertar un partido de fútbol con clubs de casas comerciales, a jugar el próximo sábado o domingo, en la cancha del aceptante.

Pueden contestar a Canning 1143, o U. T. Chacrita 2052.

Sea PREVISOR

Hágase socio de la

Asociación O. de Socorros Mutuos

Secretaría: Saavedra 450 — Buenos Aires

y mediante cuota mensual, dispondrá de Servicios médicos, Medicinas, Sanatorio, Aparatos ortopédicos, Masajes, etc.

FOTOGRAFIA

SOCIEDAD ARTISTICA

Regala un gran retrato en colores por docena de retratos. Retratos al lápiz (lo mejor), $ 10. Postales finas, $ 6 la docena. Carnets, dos por $ 1

CARLOS PELLEGRINI 157

Sucursal: RIVADAVIA 8230.

PROGRAMA DE DIVISIONES INFERIORES PARA EL PROXIMO DOMINGO

SEGUNDA DIVISION

Sección A — La Paternal v. River Plate.

Sección B — Boca Juniors v. Independiente; Rácing A v. Lanús.

Sección C — Colón v. American; Boulogne v. Azul y Blanco; Tomás Edison v. Deportivo Español; Sportivo San Bernardo v. Munro.

Sección D — Independiente San Miguel v. Villa Furst; Regional Palermo v. Deportivo Chiclana; Sportivo Flores Central v. Lincoln; América v. Unión y Progreso.

Sección E — Deportivo Lavalle v. Almirante Brown; San Cristóbal v. Esmeralda; Independiente Los Hornos v. Sportivo Rivarola; Loma Juniors v. Sportivo Atlántida.

TERCERA DIVISION

ZONA NORTE

Sección A — Tomás Edison v. Deportivo Español; Excursionistas v. América; Sportivo San Bernardo v. Sportivo Palermo; Estudiantes v. Porteño A.

Sección D — Independiente San Miguel v. Unión.

Sección E — Munro v. Azul y Blanco B; Peñarol v. Boulogne; Sportivo Altube v. American.

ZONA SUD

Sección A — Gimnasia y Esgrima de Lanús v. Almirante Broma.

Sección C — Boca Alumni v. Boca Juniors.

ZONA OESTE

Sección B — Deportivo Lavalle v. Sportivo Atlántida; Loma Juniors v. Albión.

CUARTA DIVISION

ZONA NORTE

Sección A — Sportivo San Bernardo v. Excursionistas A; Palermo v. Sportivo Palermo; Porteño A v. Platense.

Sección B — Excursionistas B v. Tomás Edison; Sportivo Palermo B v. San Isidro B.

Sección D — Florida v. Canal San Fernando.

Sección E — Sportivo Altube v. Germinal; Sportivo Devoto v. El Talar.

Sección F — Azul y Blanco v. American; Boulogne v. Deportivo Saavedra; Munro v. Gutenberg; Villa Adelina v. Sportivo Balcarce.

ZONA SUD

Sección A — Rácing v. Sportivo Rivarola; San Telmo v. Talleres A; Gimnasia y Esgrima de La Plata v. Estudiantes de La Plata.

Sección B — Argentino del Sud v. Rácing B; Del Plata B v. Boca Juniors.

Sección C — Esmeralda v. Gimnasia y Esgrima de Lanús; Almirante Brown v. Temperley; Nacional v. Adrogué.

Sección E — Quilmes B v. Sportivo Buenos Aires A.

Sección F — Huracán v. Independiente.

ZONA OESTE

Sección A — Liberal Argentino v. Nueva Chicago; Estudiantil Porteño v. San Lorenzo.

Sección C — Albión v. Alvear; Atlanta v. Buenos Aires; Flores v. Marplatense.

Sección D — Almafuerte v. Deportivo Lavalle; Bristol v. San Cristóbal; Deportivo Chiclana v. Vulcano.

QUINTA DIVISION

ZONA NORTE

Sección A — Villa Furst v. Unión; Retiro v. Deportivo Español.

Sección B — Porteño v. Sportivo Palermo.

ZONA SUD

Sección A — Independiente v. Lanús; Rácing A v. Mariano Moreno.

Sección B — Gimnasia y Esgrima de La Plata v. Quilmes A; Honor y Patria v. Boca Juniors.

Sección C — Quilmes B v. Sportivo Dock Sud; Talleres v. Huracán.

ZONA OESTE

Atlanta v. All Boys; Sportivo Flores Central v. F. C. Oeste; Estudiantil Porteño B v. Liniers.

DIVISION VETERANOS

Sección A — San Telmo v. All Boys.

Sección B — Independiente v. Progresista.

Federación Ciclista Argentina

Entrega de premios a los componentes del equipo olímpico de ciclismo. — Mañana, a las 21 horas, en el local de esta Federación, Viamonte 1066, se hará entrega de un reloj de oro a cada componente del equipo olímpico.

Con tal motivo se servirá un lunch, al que han sido invitados los presidentes de clubs afiliados, periodistas y personas que han contribuído con sus aportes desinteresados al homenaje de referencia.

Fechas solicitadas y concedidas. — Diciembre 16, Club Ciclista General San Martín, La Plata, para segunda categoría, libre; diciembre 16, Club Ciclista Petit Bretón, capital federal, para toda categoría, libre; diciembre 23, Club Ciclistas Unidos, capital federal, doble J. C., Paz 2a. categoría; doble Pacheco, 3a. categoría.

Corredores declarados morosos. — Han sido declarados morosos por el Club Ciclista General San Martín, de La Plata, los siguientes corredores:

José Romano, Alfredo Soldi, Leonardo Virgilio y Rucieri Carlucci, los que quedan inhibidos para participar en pruebas oficiales hasta tanto regularicen su situación.

Afiliación concedida. — Se resuelve conceder afiliación por la presente temporada al Club Ciclista y Recreativo "Castex", Eduardo Castex, F. C. O. Pampa Central.

Club Ciclista "Cantoni". — La mencionada institución ha resuelto, en su última asamblea, cambiar el nombre de la misma por el de "Huracán Cycles Club", con cuyo nombre queda inscripta desde la fecha en el registro de esta Federación.

Delegados ante la Confederación Argentina de Deportes. — Se resuelve nombrar delegados ante la citada entidad, por la presente temporada, a Antonio Farina y Santiago Lemoine.

Las recaudaciones del domingo

Boca Juniors v. Almagro	$ 7.863.—
Liberal Arg. v. Est. de La Plata	1.010.20
Huracán v. Arg. del Sud	923.30
Talleres v. San Lorenzo de Almagro	1.203.40
Porteño v. Defensores de Belgrano	83.60
Atlanta v. Independiente	1.811.20
Arg. de Bánfield v. Barracas Central	267.20
Sp. Palermo v. Arg. de Quilmes	286.70
El Porvenir v. Tigre	158.70
Estudiantes v. Sp. Bs. Aires	148.10
Estudiantil Porteño v. Vélez Sársfield	725.70
San Fernando v. Sp. Barracas	383.20
Excursionistas v. Chacarita Juniors	506.20
F. C. Oeste v. Platense	985.30
San Isidro v. Arg. Juniors	345.70
Quilmes v. River Plate	1.355.80
Rácing v. Bánfield	3.609.40
Total	$ 21.852.70

RECIEN RECIBIDOS

Luis Blanc y su tiempo, por Julián Besteiro	0.15
Discursos pronunciados en el mitin de controversia celebrado en Santander el 15 de mayo de 1892, por A. María Coll y Puig y P. Iglesias	0.20
Exhortaciones, por Pablo Iglesias	0.25
Las organizaciones de resistencia, por Pablo Iglesias	0.15
La clase obrera ante la evolución industrial, por Carlos Kautsky	0.15
Las teorías del salario, por Willian Oualid	0.15
Catecismo de la doctrina socialista, por Felipe Carretero	0.10
El trabajo en Norte América, por Conrado Ilg	0.15
Reflexiones sobre una posible reforma constitucional, por F. de los Ríos	0.15
Sistema moderno de salarios, por E. Hirsch	0.20
Programa agrario del Partido Socialista Obrero español	0.15
La inspección del trabajo, por E. Santiago	0.15
Servicios paritarios de colocaciones, por E. Santiago	0.15
El salario en España, por E. Santiago	0.15
Jaime Vera y el socialismo, por Juan José Morato	0.25
Discurso sobre el cambio, por Carlos Marx	0.20
La escuela internacional de verano, por Antonio Atienza	0.20
Miseria de la filosofía, por Carlos Marx	1.—
El problema militar en España. Discurso de Julián Besteiro	$ 0.10
La condena del comité de huelga. Acusación, defensa y sentencia	0.10
El Partido Socialista Obrero ante la comisión de reformas sociales. Informe de Jaime Vera López	0.40
Propaganda socialista, por Pablo Iglesias	1.—
Civilización y socialismo, por Juan Jaurés	0.11
Feminismo socialista, por María Cambrils	1.—
El derecho a la pereza, por Pablo Lafargue	0.20
Comentarios al programa socialista, por Pablo Iglesias	0.15
MIGUEL R. SEISDEDOS — Poemas de humildad y de dolor	0.15
La canción del asno	0.15
Y dijo el lobo	0.15
La última noche	0.20

La colección completa (libro de franqueo) $ 8 (Ocho pesos)

..... de ..... de 1928

Ciudadano administrador de "La Vanguardia", Rivadavia 2130.

Adjunto remito a usted $ ..... para que se sirva enviarme los libros marcados en el presente aviso.

Nombre y apellido .....

Domicilio .....

COMPOSICION QUIMICA DE LA MAQUINA HUMANA

LA ACCION POLITICA DE LA MUJER EN ALEMANIA Y SUECIA

Reforma de la ley de divorcio

La situación de las sirvientas y otros importantes asuntos a tratarse

HIJOS ILEGITIMOS

La ciudadana María Juchacz, miembro del Reichstag de Alemania, en uno de los últimos números de "Die Genossin", órgano mensual de las mujeres del Partido Socialdemócrata, se ocupa de la labor a desarrollarse en el actual período de ese cuerpo representativo, y de los problemas por los cuales han de interesarse principalmente los socialistas y las mujeres socialistas.

"El Reichstag — dice — va a reunirse en noviembre. Fuera de la discusión del presupuesto, la cuestión que ha de ser motivo de la activa intervención de los representantes socialistas es la reforma del derecho penal, en la que van incluídos los siguientes asuntos: la pena de muerte, la pena penitenciaria a perpetuidad, las medidas previstas por la ley para curar o colocar en la imposibilidad de dañar a los bebedores, los morfinómanos y otros, la edad a partir de la cual en materia sexual (aborto, ofensa a la moral, etc), y la reglamentación de la ejecución de las penas.

La Socialdemocracia alemana se ha hecho el campeón de la humanidad. No sólo interviene a favor de la supresión de la pena de muerte, sino que quiere además que en la ejecución de las penas sea sustituído el principio de la expiación por la idea de la reeducación de los condenados.

La ley a tratarse sobre los despachos de bebidas merecerá la especial atención de las mujeres que se sientan en el Reichstag. En efecto, el gobierno presentó al parlamento un proyecto de ley sobre los despachos de bebidas, y dice en sus fundamentos que esa ley debe servir para la protección de la juventud. Con miras a ese objeto, las condiciones requeridas para ser autorizado a abrir un despacho de bebidas serían más difíciles, y más numerosas en cambio las causas de anulación de las autorizaciones ya concedidas.

Las proposiciones de enmienda al código civil, en particular la reforma del derecho matrimonial, son también interesantes. La ley actual ha sido elaborada por hombres, y no tiene absolutamente en cuenta la igualdad de los derechos del hombre y de la mujer en el matrimonio. Esto se nota particularmente en los obstáculos a la obtención del divorcio.

Hasta ahora, el adulterio es un obstáculo para formar un nuevo hogar, cuando el fallo que otorgó el divorcio deja constancia de que éste fué motivado por el adulterio. Una de las proposiciones de enmienda presentadas establece excepciones a esa disposición. Los socialistas piden la anulación total de esa cláusula. Lo que a las mujeres socialistas nos parece más malo y perjudicial en la ley actual, es que el cónyuge que presenta una solicitud de divorcio debe probar ante los tribunales que "las obligaciones que emanan del matrimonio fueron gravemente violadas, que el otro cónyuge tuvo una conducta deshonrosa o inmoral, y provocó un quebranto tan hondo de la vida en común, que no es posible exigir del cónyuge recurrente la continuación de esa vida", o por lo menos que ha sido víctima de "malos tratamientos". De esta exigencia de la ley actual resultan las discusiones tan poco edificantes ante los tribunales. De acuerdo a la proposición socialista, la parte demandante no necesitaría suministrar prueba. El artículo propuesto reza como sigue: "Un cónyuge puede solicitar el divorcio cuando la vida en común sufrió una alteración tal, o cuando uno de los cónyuges tiene por el otro una tal aversión que no se puede exigir que los dos cónyuges sigan viviendo en común". Según la enmienda socialista, el divorcio debería ser también facilitado en caso de enfermedad mental.

MARIA JUCHACZ, MIEMBRO del Reichstag de Alemania.

La nacionalidad de la mujer debe ser objeto de una nueva ley. Francia y Norte América ya modificaron su legislación al respecto a favor de la mujer. La mujer norteamericana puede seguir con esa nacionalidad aún casándose con un súbdito de otra nación. La ley actualmente en vigor en Alemania establece que la mujer alemana que se casa con un extranjero toma automáticamente la nacionalidad de su marido. A consecuencia de ello, la mujer sufre un perjuicio, sobre todo en el momento en que más necesita de una protección, es decir, cuando intenta una acción jurídica contra su marido o está en trámite de divorcio.

Las mujeres representantes del pueblo se interesarán también en la discusión de todas las proposiciones relacionadas con la enmienda de las leyes que no están en armonía con la constitución. Este es el caso de las cláusulas referentes a la posición de la mujer en la familia y a la posición jurídica de los hijos ilegítimos.

En el actual período parlamentario los socialistas tratarán además de conseguir la aprobación de una ley sobre las sirvientas, que ya se anunció en noviembre de 1918, pero que nunca fué elaborada. Esta reivindicación provocó principalmente la indignación de las mujeres de la burguesía".

EN EL SUPLEMENTO ILUSTRADO de "La Vanguardia" del domingo próximo aparecerá "La carta", sugestivo relato lleno de intensisidad dramática.

En este mismo número del Suplemento se publicarán también otras notas de gran interés que, conjuntamente con los grabados que lo ilustran profusamente, harán de la edición del domingo un diario excelente que los compañeros deben aprovechar para difundir "La Vanguardia".

Coalición contra el socialismo

Participación de las mujeres en la última lucha electoral en Suecia

INTERESANTE ARTICULO

Las mujeres socialistas suecas fueron a la lucha rebosando esperanza en las elecciones para la renovación del Reichsdag, a mediados de septiembre último.

Habían presentado trece candidatas, pero sólo contaban con seguridad con la elección de dos de ellas. Y, en efecto, sólo dos fueron electas. El Riksdag sólo cuenta, pues, con tres mujeres diputados, dos socialistas y una conservadora, contra siete en el antiguo Riksdag, de las cuales cinco socialistas y dos representantes de la derecha.

La reducción del número de las mujeres en el Riksdag se debe al contraste sufrido por el Partido Socialista sueco en conjunto, el que, en las mencionadas elecciones, perdió quince representantes. Fueron elecciones de pánico. Todos los partidos burgueses habían formado una alianza con el objeto de impedir que los socialistas obtuvieran la mayoría en la cámara baja.

Todas las armas, aun las más deleznables, fueron empleadas por el bloque electoral burgués, que disponía de más del 90 por ciento de la prensa. En millones de carteles y de folletos difundidos en todo el país, los socialistas fueron descriptos como internacionalistas peligrosos y de moral inferior. En su campaña de desnaturalización de los hechos y de intimidación, el bloque burgués hizo armas sobre todo de una proposición presentada por los socialistas en el parlamento, referente a una modificación al impuesto sobre las sucesiones; y no faltaron en presentar ese proyecto como una tentativa de confiscación de la propiedad privada. Así causaron impresión sobre las masas del pueblo, y en particular sobre un gran número de mujeres de las clases desheredadas, induciéndolas a votar por los partidos de la derecha.

Los socialistas aumentaron el número de sus votos en un 20 o|o, y los partidos de la derecha en un 50 o|o.

El porcentaje de los votantes fué aproximadamente del 70 o|o.

Sobre los 2,345,370 votos emitidos, los partidos obtuvieron las siguientes cantidades:

Socialistas	872.500
Comunistas	149.096
Liberales y partido popular	374.273
Unión campesina . . .	261.717
Partido conservador . .	688.274

El Reichstag se compondrá, pues, como sigue:

90 socialistas, 8 comunistas, 32 liberales y partido conservador, 27 diputados de la Unión campesina, 73 conservadores.

No habiéndose separado las boletas de votos de los hombres y de las mujeres, no fué posible determinar en qué proporción votaron unos y otros para los distintos partidos.

Por nuestra parte, durante la campaña electoral expusimos a las mujeres las cuestiones que las interesan particularmente, como las del seguro contra la paralización, el seguro para las madres, el mejoramiento del seguro a la vejez, del seguro de las viudas y los huérfanos, etc. Pero nuestros argumentos objetivos y razonables fueron inundados en la inaudita campaña de agitación y de intimidación que la burguesía, ante el peligro de perder su posición privilegiada, no temió llevar al último extremo. — Signe Wessman.

AFILIADOS Y SIMPATIZANTES QUE SIGUEN LAS ALTERNATIVAS DEL ESCRUTINIO FRENTE A LA pizarra de "La Vanguardia" colocada en el hall de la Casa del Pueblo.

Los progresos de la química biológica

El secreto de nuestra salud y nuestra vida

DESCUBRIMIENTOS

Todos nuestros órganos, sin exclusión de los huesos y dientes, encierran agua, cuya cantidad varía de un órgano a otro y también para el cuerpo entero según la edad y los individuos. En los adultos la proporción de agua es de 58 a 63 por ciento, o sea un término medio de 60 por ciento.

Si recordamos que el agua está formada por la combinación de 11 partes de hidrógeno y de 89 de oxígeno, podemos calcular fácilmente que un cuerpo humano de 100 kilogramos contiene alrededor de 6.700 kilogramos de hidrógeno y 53.300 kilogramos de oxígeno bajo la forma de agua.

¿Qué hay en el 40 por ciento de materia restante? Un examen sumario demuestra, en primer término, que hay carbón. Si se sigue atentamente el proceso de una incineración, se ve que los tejidos sufren una descomposición profunda bajo los efectos del calor: se desprenden abundantes vapores y gases y después de cierto tiempo, se observa un residuo voluminoso y de color negro que presenta un aspecto semejante al coke. Este residuo está constituído por carbón animal, es decir, por una substancia formada casi exclusivamente por carbono.

Analizando a su turno los gases y vapores, se descubre que ellos están constituídos por combinaciones más o menos complejas en las que entran en fuertes proporciones el hidrógeno, el oxígeno, el carbono ya mencionado, y el azoe. Al lado de estos cuatro elementos, se encuentra también en esa mexcla de gases y vapores, una pequeña cantidad de productos que contienen azufre y también fósforo.

Los elementos cuya presencia acaba de ser señalada, no se encuentran en estado libre en el organismo, sino que están combinados los unos con los otros bajo la forma de grasa, de albúmina, de glicógeno y de muchas otras substancias llamadas orgánicas.

Si se prolonga la acción del fuego, la masa carbonosa desaparece poco a poco y se convierte en cenizas blancas debidas principalmente al esqueleto, cenizas que constituyen el 4.5 por ciento del peso total de un adulto.

La composición de las cenizas es algo más compleja que la de las partes volátiles y combustibles. No solamente se encuentra en ellas cierta cantidad de carbono, de fósforo y de azufre ligados con el oxígeno bajo la forma de carbonatos, fosfatos y sulfatos, sino también muchos metales entre los que se puede reconocer el calcio, el magnesio, el potasio, el sodio y el hierro. El sodio está combinado casi completamente con el cloro bajo la forma de sal ordinaria.

La proporción en que cada uno de estos elementos entra en la composición de la máquina humana, es la siguiente:

Oxígeno, 62.81 o|o; carbono 19.37; hidrógeno, 9.31; azoe, 5.14; calcio, 1.38; azufre, 0.64; fósforo, 0.63; sodio, 0.26; potasio, 0.22; cloro, 0.18; magnesio, 0.04; hierro, 0.[illegible]; total, 99.985.

Los tres primeros elementos de construcción son aportados al organismo por las bebidas y los alimentos, de cualquier clase que sean. No ocurre lo mismo con el ázoe, que no se encuentra ni en el azúcar, ni en las féculas, la manteca y las otras materias grasas. Como el cuerpo contiene, según la tabla que antecede, un poco más de la vigésima parte de su peso en ázoe, se descubre bien pronto el peligro que hay, cuando se cambia la alimentación a un bebé, en servirse de un régimen exclusivamente feculento y demasiado prolongado: no obstante la abundancia de alimentos, los tejidos no pueden formarse por falta de ázoe y el niño involuciona en lugar de progresar. Más tarde cuando los órganos están completamente formados y no es ya necesario compensar la pérdida, hace falta, por el contrario, reducir la proporción de los alimentados azoados, que no bastan para suministrar a nuestra máquina el calor y la energía que necesita para su funcionamiento.

La tabla precedente indica que hay cerca de 1.400 gramos de calcio en un organismo humano de cien kilos. Dicha substancia está localizada casi completamente en los huesos y en los dientes, a los cuales suministran su resistencia mecánica. Conocido esto, resulta fácil comprender la razón del tratamiento del raquitismo y de la debilidad, que es su consecuencia, por la medicación fosfo-cálcica.

La tabla nos revela, asimismo, la existencia de algunos centenares de gramos de cloro y de sodio, elementos que se eliminan de una manera continua y en cantidad notable por los riñones. Agregando, pues, sal a nuestros alimentos no solamente se les da sabor, sino que se compensa la pérdida diaria en cloro y sodio. La necesidad que el organismo tiene del cloro y el sodio es tan grande y su empleo es tan antiguo, que constituye la base más sólida del impuesto sobre la sal implantado desde hace siglos por algunos gobiernos.

Una importante serie de descubrimientos ha enriquecido en los últimos años nuestros conocimientos sobre la composición química de la máquina humana. Examinando las cifras de la tabla, se percibe que la suma de los elementos enumerados no llega exactamente a cien, habiéndose comprobado después de pacientes y meticulosos análisis, que lo que falta para alcanzar dicha cantidad se debe a lo que nuestros tejidos contienen de fluor, bromo, iodo, hierro, silicio, cobre, manganeso, cinc, aluminio, y aun de arsénico, níquel y cobalto. Como el total de estos metales y metaloides no excede de algunos gramos, no puede haber de cada uno de ellos sino proporciones muy insignificantes, a veces sólo algunos miligramos.

Lo mismo que el hierro, estas substancias son también indispensables para el funcionamiento del organismo, y en no pocos casos ha sido posible determinar el rol particular que juega alguna de ellas. Así el fluor ha sido localizado principalmente en el esmalte dentario, al cual comunica una extraordinaria resistencia a los agentes químicos y físicos; el iodo, bajo la forma de tiroxina, confiere a la glándula tiroides sus notables propiedades; el níquel y el cobalto, relativamente abundantes en el páncreas, intervienen en el importante fenómeno de la utilización de los alimentos azucarados o amiláceos.

El buen funcionamiento de la máquina humana, nuestra salud y nuestra vida misma, dependen así de la presencia o ausencia en nuestros alimentos de cantidades infinitesimales de substancias cuya importancia se estaba bien lejos de suponer al comienzo de este siglo.

Revelando estas nuevas relaciones de la materia viva con la materia mineral, la química biológica ha abierto, evidentemente, nuevos y amplios horizontes a la fisiología, a la higiene alimenticia y a la medicina.

LA BOLCHEVIQUE ENAMORADA

ALEJANDRA KOLLONTAY, NOTABLE ESCRITORA DE LA NUEVA Rusia, autora de la subyugante novela "La Bolchevique Enamorada", cuya publicación iniciará "La Vanguardia" desde mañana en forma de folletín.

LAS UNIVERSIDADES EN EL JAPON

Por T. SAKOURADA

En el Japón hay siete universidades de Estado, cada una de las cuales tiene varias facultades de medicina y una facultad de comercio. Además, existen numerosas universidades privadas establecidas según el modelo de las universidades de Estado, y que gozan de los mismos privilegios.

Tomemos como ejemplo la Universidad Imperial de Tokio. Ella comprende las siete facultades siguientes: de Derecho, de Medicina, de Letras, de Ciencias, de Ciencias aplicadas, de Economía política y de Agricultura. Cada facultad está dividida en varias secciones; la facultad de Letras, por ejemplo, tiene secciones de literatura japonesa, de literatura francesa, de filosofía, de historia europea, etc.

* * *

La universidad se encuentra en la misma ciudad de Tokio, y ocupa un espacio considerable con los pabellones para aulas y laboratorios. Tiene una biblioteca que contiene setecientos mil volúmenes, así como hospitales, pensionados, restaurantes, amplios campos de deportes, un estanque y extensos terrenos de paseo en parte arbolados.

Hasta su ingreso a la universidad, el alumno debe cursar seis años de escuela primaria; cinco, raramente seis, de liceo, y tres años en el liceo superior. En cuanto a la duración de los estudios universitarios, es de cuatro años para la facultad de medicina, y de tres para las otras, de modo que los que cursan estudios en la universidad, tienen de veinte a veintiséis años.

El acceso a la universidad no es libre. El pasaje de la escuela primaria al liceo, después al liceo superior, y por último a la universidad, se hace después de un examen de aptitudes, de un verdadero concurso. No habiendo sino treinta liceos superiores en todo el país, el concurso de admisión a la enseñanza superior es muy severo.

Se evita cuidadosamente la influencia de las recomendaciones, en forma que los hijos de millonarios y de altos funcionarios no tengan privilegios. La selección no suministra, pues, sino alumnos muy inteligentes.

* * *

A fin de que los universitarios no se sientan perturbados en sus estudios, se ha procurado asegurarles la existencia tranquila: los que son dotados en todas partes y su situación material está asegurada en el porvenir.

El espíritu de asociación está muy desarrollado. Cada universidad representa en principio algo así como una asociación particular, relativamente independiente del Estado. La misma ocurre con cada facultad y con cada sección de facultad.

Estas asociaciones celebran reuniones amistosas y conferencias que permiten el establecimiento de estrechos vínculos de camaradería entre profesores y alumnos. Es así como estos últimos recurren con frecuencia a los consejos de sus maestros, que, por su parte, se preocupan mucho de la situación de sus discípulos y les procuran a menudo situaciones ventajosas a su salida de la universidad.

Los estudiantes pueden matricularse con los profesores que ellos eligen y cuentan con revistas particulares que publican sus trabajos.

* * *

La vida intelectual del alumno no consiste solamente en tomar apuntes y en seguir los cursos de sus profesores. Entre los estudiantes de las diversas facultades se forman grupos que tienen las mismas tendencias y afinidades, cada uno de los cuales organiza conferencias donde van a hacerse aplaudir los profesores más calificados.

En dichas conferencias se discute a menudo con pasión las grandes cuestiones de la vida social bajo la mirada benévola de una autoridad muy tolerante.

Los estudiantes demuestran también mucho interés por las artes y por la literatura y del teatro. Frecuentan asistir a los estrenos, leen los últimos libros y asisten a las conferencias de los escritores de renombre. Poseen revistas editadas por ellos mismos, que son, por lo general, de tendencia socialista.

Los estudiantes tienen también sociedades de estudio para las ciencias, del teatro, del cinematógrafo y de la poesía japonesa. Cuentan con un teatro dirigido por ellos mismos, en el que se representan piezas extranjeras y las obras maestras extranjeras.

La sociedad de estudios de la poesía japonesa ha realizado grandes esfuerzos para conservar este género de literatura de un carácter [illegible] de la poesía japonesa.

Podría agregarse a todo esto los conciertos y exposiciones de pintura que organizan los estudiantes. Ellos tienen también un secretario que ofrece en la universidad, el que suministra todas las informaciones relativas con los estudios y hasta las [illegible] sus subscripciones.

* * *

Los ejercicios físicos forman una buena parte de la enseñanza en los liceos y universidades japonesas. Los estudiantes japoneses practican, por naturaleza, deportes que favorecen sus [illegible] y sus [illegible]. Dichos ejercicios comprenden, en primer término, el "[illegible]", el arte de remar con el arco, y la esgrima. Se han [illegible] en todos los [illegible], y además, los deportes [illegible] nuevos [illegible] del extranjero, como el tenis, los [illegible], el basket-ball, el [illegible], el patinaje, el [illegible], además de la natación [illegible] universidad, [illegible] practican todos estos deportes.

Como complemento y [illegible] organizaciones [illegible] de los japoneses [illegible] universidad [illegible] formando así un desarrollo [illegible] sano y [illegible].

Teatros :: Conciertos :: Cinematografía

ELISEO CORDIDO

HA FALLECIDO EN ESTA CAPITAL

Eliseo Cordido, el veterano y estimable actor, acaba de fallecer en esta capital.

Cordido, que, como comediante fué un intérprete honesto y estudioso, consecuente y modesto, fué, por sobre todas las cosas, un hombre íntegro y leal, de firmes e inquebrantables convicciones.

Y fueron precisamente estas condiciones las que le impidieron medrar en el ambiente farandulero, donde el principal factor de éxito es la agilidad del espinazo.

Cordido se atrajo el rencor vengativo de ciertos empresarios y capocómicos por su actuación resuelta y sostenida durante el último movimiento huelguístico, que conmovió el ambiente de nuestra capital, y dió margen a que se creara aquella famosa "Federación de gentes de teatro", que tanto pudo hacer.

Hasta hace muy poco tiempo, Cordido vió cerradas para él las puertas de todos los teatros, al punto de que el año anterior resolvió retirarse de la escena, y algunos de sus pocos amigos organizaron un festival de despedida.

La pobreza, que fué el rasgo distintivo de su honrada y altiva existencia, obligóle a reincorporarse a la escena. Y este año lo vimos actuando modestamente en la compañía de Mariano Ruggero, ¡a él que integró elencos encabezados por Tallaví, Miguel Fleta y Wenceslao Bueno; a él que triunfó en la escena nacional con "Nuestros hijos" haciendo un Alfredo que aún recuerdan los viejos aficionados!

Enfermo y desmoralizado le hemos visto interpretar segundas partes en sainetones y despropósitos que forman el repertorio de Ruggero.

Y su deprimido estado de ánimo debe haber influído para mucho en la rápida enfermedad que ha determinado su muerte.

Pero aún hay más.

Ya hemos dicho que Cordido murió en la pobreza. Al conocerse la ingrata noticia, varios amigos entablaron gestiones ante la Asociación de actores, para que ésta se hiciese cargo de los gastos del sepelio.

Y los encargados de resolver el punto salieron con un domingo siete, interpretando literalmente la letra de los estatutos y evidenciando su pobre concepto de la solidaridad sindical y humana.

¡Cordido no había atrasado en el pago de algunas mensualidades y por lo tanto no se tenía derecho a reclamar que la institución se hiciera cargo del entierro!

¡Así entienden en la sociedad de los actores los deberes de la solidaridad, esos deberes que están por encima de la letra escrita!

La dificultad opuesta por la llamada entidad gremial, tuvo que ser salvada por algunas personas de buena voluntad, merced a las cuales los restos de Cordido (los restos del hombre que mala fortuna se debió a su preocupación por mejorar las condiciones de vida y trabajo de sus compañeros") pudieron ser enterrados ayer en el cementerio del Oeste.

¡Pobre Cordido!

LA LIRICA DEL ONRUBIA

Puso fin a su temporada lírica en el teatro Onrubia, la compañía dirigida por el maestro Emilio Capuzzano, iniciada en esa sala el sábado pasado.

La terminación de la temporada se debe a que el personal del escenario abandonó el trabajo debido a que no se le abona sueldos desde tiempo atrás el empresario de esa sala, Justo Carmona.

La cinematografía rusa

LA CINEMATOGRAFIA RUSA, QUE YA HA DADO MAS DE UNA OBRA MAESTRA, SE PREPARA A INVADIR el mercado europeo y americano con sus producciones. El grabado muestra la fachada del principal "studio" de la "Meschrabpom-Russ", una de las productoras mejor organizadas de la república soviética.

PARRAVICINI ACTUARA EN BAHIA BLANCA

ES PROBABLE QUE DEBUTE EL VIERNES

Según las últimas noticias procedentes de Bahía Blanca, el restablecimiento de Parravicini es completo.

Los médicos que lo atienden desde el primer momento, aconsejáronle cuatro días de absoluto reposo, autorizándolo al mismo tiempo para que el viernes reanude sus actividades escénicas.

Grandes carteles anuncian ya para esa fecha el debut de la compañía en el teatro Municipal, con la obra "En Villa Bonete ha sonado un cohete".

Luego de actuar en Bahía Blanca, Parravicini se propone cumplir el compromiso contraído con la empresa del Urquiza, de Montevideo.

"El Plata", de la capital uruguaya, ha publicado un comentario, del cual transcribimos los párrafos substanciales. Helos aquí:

"El gratísimo "fracaso" de la muerte de Parravicini ha puesto las planchas al orden del día. No hubo casi cronista teatral que no tuviera hecha su nota necrológica, y si no todas fueron publicadas, algunas de ellas quedaron compuestas y a punto de aparecer. En el ambiente periodístico, es ésta una de las cábalas que aseguran con más eficacia la larga vida del presunto muerto. A necrológica lista, muchos años de existencia. Es un aforismo que lo sabe en las imprentas hasta el chico que nos sirve café.

Pero no fué sólo la gente de diario la que resultó engañada. Al darse la noticia de la muerte de Parra, se produjo la consiguiente alarma. Casaux, gran amigo del artista, recordando todo cuanto le debe en los comienzos de su carrera, se negó a trabajar en el día en que había de velarse el cadáver de Parra y disponiéndose a suspender la temporada brillante de Montevideo, había resuelto ya embarcarse para Buenos Aires, a fin de asistir al entierro.

Otros actores enviaron telegramas de pésame, mientras algunas instituciones hacían preparar a sus miembros más conspicuos la maleta, a fin de estar listos para cumplir con el deber de representarlas en el sepelio.

Nos imaginamos la sorpresa de Parra ante estos hechos y nos imaginamos más de un comentario festivo que le motivará la lectura, vivito y coleando, de sus propias necrologías. Tiene tanta suerte, que será de las pocas personas que puedan saber, a ciencia cierta, lo que se va a decir de ellas, el día lejano por suerte todavía, en que en realidad se mueran."

REPRISE EN EL NACIONAL

HOY SE OFRECERA "MUNSOLINO"

En la sección intermedia de la velada que hoy ofrece en el teatro Nacional la compañía de Pascual Carcavallo, se reprisará la pieza de Eduardo Trongé, "Munsolino", que en el curso de la presente temporada dió a conocer con buen éxito el mismo elenco.

ORQUESTA DE CAMARA "RENACIMIENTO"

Con más éxito aún que en su primer concierto, al cabo, ofreció anteayer su segundo concierto la orquesta de cámara "Renacimiento", de reciente fundación.

Un programa interesante, en el cual figura una página musical que se ofrecía como primera audición, por una parte, y por la otra la homogeneidad de sus intérpretes, hicieron que concurriese un público numeroso que ocupaba casi totalmente el teatro Politeama.

En la primera parte se había inscripto la obertura "Ifigenia in Aulide", de Gluck, y "Concerto grosso número 8", de Corelli, conocidos ya.

Iniciaba la segunda parte del programa la primera audición de "Aires nacionales", de Aguirre (canciones 1a. y 2a.).

La primera de ellas es de sabor netamente criollo, no así la 2a. que lleva impresa un carácter distinto y está escrita en la escala de la quena (la, do, re, mi, sol, la).

Bajo la experta batuta de Juan José Castro, tuvo ocasión de lucirse el quinteto de cuerdas, quienes realizaron la belleza de ambas composiciones.

A instancias del público tuvo que bisarse esta parte del programa.

Completaron el mismo "Suites anglaises du XVI siécle No. 1", de Rabaud; "Siegfried-Idyll", de Wágner y "Sueño de una noche de verano", de Mendelsshon.

ERNESTO VILCHES, ENFERMO

SE SOMETERA A UNA INTERVENCION QUIRURGICA

El jueves o el viernes de esta semana se trasladará a la vecina orilla, el conjunto de Ernesto Vilches, donde tiene comprometida su actuación en el Artigas.

La temporada en Montevideo se iniciará más tarde, pues Ernesto Vilches ingresará mañana a un sanatorio a fin de someterse a una intervención quirúrgica.

Trátase de una operación de escasa monta, esperando poderse dar de alta al paciente antes de una semana.

ESTRENARAN HOY EN EL APOLO

"LUJURIA", DE JORGE DOWTON

Esta noche, en segunda sección se ofrecerá en el teatro Apolo, la primera representación de una pieza de Jorge Dowton, titulada "Lujuria".

La compañía de José Casamayor, que es la que actúa en este escenario está preparando el estreno de una obra de Juan A. Carusso, titulada "El camino de Buenos Aires", inspirada en la novela del mismo nombre de Albert Londres.

INFORMACIONES DEL MARCONI

DOBLE BENEFICIO

No ofrecio ayer función en el teatro Marconi la compañía napolitana de comedias, dramas y operetas que dirige el primer actor Ernesto Bove.

Hoy se reanudarán las actividades en esta sala, reprisándose "Santa Lucía", de Di Giacomo, terminando el espectáculo con un acto de variedades, anunciándose para mañana el estreno de "Un trío napoletano".

Para el viernes se prepara la función de beneficio del director del conjunto y de la primera actriz Italia Maguetti, representándose en esta ocasión la opereta "Santorellina".

REPRISOSE ANOCHE EN EL BUENOS AIRES

SE ANUNCIA UN ESTRENO

La compañía de género chico que encabeza el popular actor cómico Enrique Muiño, reprisó anoche, en el teatro Buenos Aires, en sección intermedia, el bonito sainete del bajo porteño "Allá en el bajo, una noche", de Carlos R. de Paoli.

Esta pieza se mantendrá en el cartel hasta la próxima renovación, que se hará en fecha próxima con una obra titulada "Un hombre bueno", original de A. Rillo y V. Dollard.

REVISTAS EN EL VARIEDADES

Los principales elementos que pertenecieron a la compañía española de revistas que actuó hasta hace poco en el teatro Avenida, se han organizado bajo la dirección del veterano actor José Palmada y debutarán mañana en el teatro Variedades.

En el cartel inaugural figurarán las revistas tituladas "Las musas latinas" y "El indiano".

CAMBIO DE COMPAÑIAS EN EL PUEYRREDON

HOY DEBUTARA LA DE ANDRES BARRETA

La compañía española de zarzuelas que encabeza el primer actor Andrés Barreta, que anteayer finalizó su temporada en la Comedia, se presentará esta noche en el teatro Pueyrredón, de Flores.

En este teatro puso anoche término a su actuación el elenco que tiene como primeras figuras a Carmen Casnell y Federico Manellla, que repriseron "Padre nuestro", del malogrado escritor Marcelo Peyret.

El cartel de la función inicial del elenco de Barreta estará integrado por las siguientes zarzuelas: "El barbero de Sevilla", de Perrin, Palacios y el maestro Nieto; "La alegría del batallón", de Arniches, Quintana y el maestro Serrano, y "La tragedia de Pierrot, de Mas, Cadenas y el maestro Chapí.

El elenco está así formado:

Primer actor y director, Andrés L. Barreta; otro primer actor, Rafael Gallego; maestro, director y concertador, Felipe Torres; primeras tiples: Clotilde Rovira, Rosario Granados, Isabel Moreno, Ascensión Pollán, Amalia Díaz Labrada; tenores: Luis Reboredo y José Perales; tenores cómicos: Enrique Salvador y José Forcadell; segundas tiples: Milagros Verdes, Mercedes Moreno, Juliana Ferrer, Isabel Calresi, Lina Sánchez; actores: Juan Piñero, Juan Verdés, Gonzalo Mayguez, José Ferrer y A. López.

NOTAS CINEMATOGRAFICAS

Seastrom, el Silencioso

Este famoso director que, desprendiéndose de la regla establecida, dirige sus películas casi sin pronunciar una palabra, es oriundo de Suecia.

Su vigorosa contextura se envuelve en el silencio colosal. Seastrom, el Silencioso, lo llaman en los estudios de la Metro-Goldwyn-Mayer.

Seastrom ha dirigido algunas de las mejores películas que se conocen, y lo ha hecho con menos palabras que cualquier otro director en el mundo.

Sentado en el estudio, impasible y mudo, revisa el manuscrito. Acércase al actor, le señala la escena correspondiente en las cuartillas escritas y murmura unas cuantas instrucciones. Regresa a su sitio, señala a la cámara fotográfica y... mira al artista.

—"Dirige a sus actores simplemente pensando en la escena", dice Lon Chaney que trabajó bajo las órdenes de Seastrom en "El que recibe las bofetadas". "Piensa tan intensamente que comunica su idea al actor. Habla muy rara vez, y en lugar de dictarle a uno la acción, indica cómo comprende el la escena. En seguida... mira al artista y lo obliga a pensar. La dirección de Seastrom es enteramente mental con pequísimas palabras".

—"Yo me siento casi hipnotizada por Seastrom", declara Eva von Berne, la pequeña actriz vienesa que representó su primer papel de dama joven en "La máscara del diablo", con John Gilbert y bajo la dirección del silencioso director. "Me muestra la escena escrita y me dice callandito lo que representa y cómo debo pensar. Luego me mira... y me mira y me mira hasta que me asimilo al personaje. Cuando me vi en la pantalla me parecía contemplar a otra persona distinta de mí. Sí; tal vez hay algo de hipnotismo".

—"¿Hipnotismo?" interrumpe Chaney. "No es eso exactamente. Yo lo llamaría. más bien dominio mental

Ese hombre tiene un poder extraño que lo obliga a uno a pensar... Tal vez porque él mismo posee un cerebro poderoso".

Al mirar a Seastrom no se descubre misterio alguno, salvo la enorme diferencia que existe entre él y la demás gente del cine. Llega al estudio por la mañana, da los buenos días a sus asociados, sonríe, y se absorbe en su trabajo.

Suceda lo que quiera, jamás se altera; siempre se demuestra imperturbable y cortés. Ningún accidente tiene el poder de conmoverlo.

Un día, cuando dirigía una producción en el desierto Mojave, con Lilllian Gish, descubrieron algunas serpientes venenosas entre la maleza.

El imperturbable Seastrom les echó una mirada y ordenó tranquilamente que trajeran las máquinas de producir viento, o sea enormes ventiladores, los que pusieron en funcionamiento cerca del suelo, haciendo volar muy lejos a las serpientes. En seguida prosiguió él muy sereno con sus escenas.

—"Dirigir una película", explica, "consiste solamente en decidir la mejor manera de contar una historia e infundir luego este método a los actores".

—"Pero, ¿cómo puede explicarles la acción sin entrar en detalles?

—"Nunca explico la acción a los actores"... contestó Seastrom sonriendo "Si una persona es actor no necesita que le digan cómo debe interpretar su papel... Lo único que se necesita es comprender el significado de la escena. Y, naturalmente, el actor puede interpretarlo mejor conforme lo siente que tratando de imitar al director que representa la escena a su propia manera".

Seastrom él mismo actor admirable. Su aspecto impasible disimula el don que posee de expresar cualquiera emoción, desde el acceso más violento de ira hasta el amor más tierno.

Sus triunfos en la escena en Suecia, durante varios años, cuando Víctor Sjestrom (así se escribe su nombre en sueco) era uno de los ídolos del público en el teatro Real Dramático, de Estocolmo, lo atestiguan ampliamente. Entre los recuerdos que atesora hay varios retratos suyos, en sus papeles de galán joven, con la gran actriz sueca, Karin Nolander, que es ahora mujer de Lars Hanson.

Probablemente se sintió irritado algunas veces en aquel tiempo por vociferantes directores, y meditó en la inutilidad de sus esfuerzos para explicar al actor algo que éste sabía demasiado bien por el mero hecho de ser actor. Pero nunca lo dice en especial. Solamente una vez aludió a esta circunstancia cuando observando a cierto director muy joven que explicaba algo a gritos a sus actores, comentó que "sólo un hombre muy joven podía demostrar tanta actividad... o tanta ofuscación"

—"El secreto del éxito de ese hombre es, sin duda, que está siempre absolutamente seguro de sí mismo", dice John Gilbert.

—"Uno comprende instintivamente que él sabe que cada escena puede dar de sí", es la explicación de Lilllian Gish.

Y Seastrom, el Silencioso, no explica nada por su parte. Sonríe afablemente como de costumbre... y continúa pensando y haciendo pensar.

"Nanú"

Bajo el rubro del epígrafe la alquiladora "Filmgraf" representará en el Cine-Teatro Suipacha, esta producción interpretada en el papel principal por Enriqueta Fantia.

Trátase de una película hábilmente dirigida, cuya acción se desarrolla en forma movida, bajo escenarios naturales sumamente encantadores, con el concurso de un núcleo numeroso y caracterizado de buenos artistas.

Convaleciente

Cuando cayó enfermo se ocupaba en Waldemar Young, escritor cinematográfico, está convaleciente de una seria enfermedad en su casa a orillas del mar.

Miscelánea.

Sylvia Tünlberg y Frank Butler han sido designados para preparar el film "The Five O'Clock Girl", a ejecutarse en los estudios Metro-Goldwyn-Mayer. Marion Davies tendrá a su cargo el principal papel del reparto.

Lewis Stone intervendrá en la próxima película que Greta Garbo ejecutará en los estudios de Metro-Goldwyn-Mayer. Dirigirá Sidney Franklin.

William Haines está pasándose alegres vacaciones en Nueva York, asistiendo a todas las piezas teatrales de sensación en Broadway, antes de comenzar su nueva película. A su regreso a los estudios de la Metro-Goldwyn-Mayer se detendrá en su vieja casa de Virginia, donde vive su familia por una corta temporada.

PREMIO MARIA GUERRERO

JURADO CALIFICADOR

Hace algún tiempo noticiamos de que se había propuesto para optar al premio María Cuerrero a la actriz argentina Lola Membrives.

El jurado calificador de este premio, fundado en España, como es sabido, por el Centro Hijos de Madrid, ha quedado constituído en la siguiente forma:

Por la Asociación de la Prensa, José Francos Rodríguez y Eduardo Palacios Valdés; por el Círculo de Bellas Artes, Argüeso; por la Sociedad de Autores, Manuel Linares Rivas y Luis Linares Becerra; por el Sindicato de Actores, Casimiro Ortas y José María de Monteagudo; por la Asociación de Actores, Pedro Zorrilla y Vicente Mañá; por la Sociedad de Empresarios, José Juan Cadenas y Lucas Argües; como crítico teatral, el de "El Liberal", Arturo Mori; y por el Centro de Hijos de Madrid, Crispulo Moro Cabeza, Aurelio Pérez Herrero y Francisco Bautista Huerta.

JOSE GOMEZ A ZARATE

IRA LUEGO A SAN PEDRO

En breve pondrá fin a su actuación en el teatro Colonial de Avellaneda el conjunto nacional de dramas y comedias que encabeza el primer actor José Gómez.

Finalizada esta temporada, José Gómez se trasladará a Zárate, donde sólo permanecerá unos días, para pasar luego a San Pedro.

De esta localidad regresará José Gómez y su compañía a Buenos Aires, pues tiene comprometida su actuación en el teatro Fénix, de Florida, durante quince días.

LAS VESPERTINAS DEL CASINO

Un buen éxito están obteniendo las secciones vermúts que se realizan diariamente en el Casino y donde se presentan exclusivamente Derkas, el imitador de estrellas, y la Jazz Revue Blanco y Negro.

Estas atracciones han de mantenerse largo tiempo en las carteleras, pues son numerosas las familias que a diario concurren a las vespertinas del Casino.

PARQUE JAPONES

DEBUT DEL TRIO WOLKER

Hoy se llevará a cabo en el Parque Japonés una interesante reunión de moda, que ha de alcanzar el éxito de las anteriores.

Como en las anteriores, han de ser numerosas las familias que se den cita en el amplio centro de grandes novedades y atracciones.

En esta reunión hará su presentación el trío Wolker, trapecistas, llamados los "Reyes del aire", que actúan en trapecios volantes a gran altura.

Esta atracción actuará al lado de "Las Olas". También actuará D'Jelmako, el anciano equilibrista; novedosos números en el teatro Romano, e infinidad de atracciones.

La banda que dirige el maestro D'Aló, ofrecerá un concierto sinfónico de música clásica.

LA LIRICA EN EL BRASIL

Dentro de poco se iniciará una nueva temporada lírica popular, en el teatro Municipal, de San Pablo, para la cual se ha abierto un abono a diez funciones.

La compañía que actuará en ese escenario cuenta con los siguientes elementos:

Ana Conti, soprano dramática; Gatti-Paredo, soprano lírico; Lia Alessandrini, soprano ligera; Esther Fea, soprano lírico ligera; Amalia Bertola, medio soprano; Dora Boscaini, medio soprano "utilité"; Carla Viviani, medio soprano "utilité"; Carlo Cingolani, tenor dramático; Gino Neri, tenor lírico; Gianni De Neri, tenor lírico; Renato De Pascale, tenor "utilité"; Enrico Tavanti, barítono; Carlo Cavalini, barítono; Asdrubale Line, barítono; Eugenio Dall'Argine, barítono; Giulio Peretta, bajo cantante y Giuseppe Zonzini, bajo cómico.

NOTICIAS BREVES

Han partido para Chile los elementos de la compañía revisteril de Antonio De Bassi.

—En el Artigas, de Montevideo, ha debutado el conjunto de José Ramírez.

—En el cine-teatro Tarisco actúa con éxito el conjunto López-Zanetta.

—Ha sido incorporado en España a la compañía de Lola Membrives el actor R. Puga.

Espectaculos

TEATROS

NACIONAL — Compañía Carcavallo. — Hoy a las 18.15 y a las 23.15: ¡Munsolino!... A las 21: El botonazo. A las 22.15: La vida es un sainete. Platea, $ 1.20 sec.

BUENOS AIRES — Compañía Muiño.— Hoy a las 18.15 y a las 23: Allá... en el bajo una noche... A las 21: Flores naturales. A las 22: El padre Liborio. Platea, $ 1 por sección.

POLITEAMA — Compañía Siddivó. — Hoy a las 21: Chi-Chi-La. Platea, $ 3.

MARCONI — Compañía napolitana. — Hoy a las 21.30: A Santa Lucía. Platea, $ 1.50.

SMART — Compañía Leopoldo Simari. — Hoy a las 18.30, a las 21.15 y a las 23.15: El Cumplimiento de Chichino. A las 22.15: El derecho a cordero. Platea, $ 0.80 por sección.

AVENIDA — Cine y variedades. — Hoy a las 18.30 y a las 21.30 y a las 23: Maravillas de Galicia y Asturias. Canciones por Carmen Mir. Platea, $ 1.50 por sección.

SARMIENTO — Compañía de revistas. — Hoy a las 18.30 y a las 22.25: El gran Pirulín. A las 21.25 y a las 23.30: Para ti... Platea, $ 1.50 por sección.

CÓMICO — Compañía de revistas. — Hoy a las 18.30, a las 21.30 y a las 23.30: Ya se acabó. A las 22.30: La bellaca de la mejor demanda. Platea, $ 1 por sección.

APOLO — Compañía J. Casamayor. — Hoy a las 18.30 y a las 23.15: ¡Al abordaje! A las 21.15: Una cosa de varios. A las 22.25: ¡Lujuria! (estreno). Platea, $ 1 por sección.

PUEYRREDON — Compañía española. — Debut. A las 21.15: El barbero de Sevilla. A las 22.30: La alegría del batallón. A las 23.25: La tragedia de Pierrot. Platea, $ 0.80 por sección.

MUEBLO — Compañía Actores Unidos. — Hoy a las 18.30: Gran al treno. A las 21.30: Nos salió de arriba un cura. A las 22: Hijo de la cruz. El último gaucho.

VERANO — Comedia de revistas. —

VARIEDADES

CASINO — Maipú 336. — Music-hall. — Hoy a las 18.30: Derkas y Jazz Revue. Representación de el programa. Actualidades. Exito: Derkas y Jazz Revue. Dancing. Lujosa sala de color. Ultimas y de color.

PARQUE JAPONES — Lavalle N. Alem — Atracciones al aire libre. — Hoy a las 21: Debut Trío Wolker, los reyes del aire; D'Zelmako, un viejo de 85 años en acrobacia espectacular. Dancing. Kermesse. Restaurant. Concierto sinfónico y otros atractivos. Entrada $ 0.50, con baile y una atracción.

Espectaculos

VARIEDADES

EMPIRE THEATRE — Corrientes y Maipú. Todos los días tarde y noche, variado programa cinematográfico.

SKATING FLORIDA — Florida 156. Todos los días, secciones de mañana, tarde y noche.

CINEMATOGRAFOS

CINE SUIPACHA — Suipacha 442. Tres grandes orquestas: clásica, jazz y típica.

CINE LOS ANDES — Boedo 781. U. T. 4223 Mitre. Orquestas clásica, jazz y típica.

CINE MODERNO — Boedo 939. U. T. 4935 Mitre. Orquestas típica y jazz band.

SOLIS — B. de Irigoyen 1453. U. T. 2721 Buen Orden. Tres notables orquestas. — Hoy: La esclava del pasado, La hermosa árabe, Delicias del matrimonio, Los hijos del pecado. Gran éxito de Mario Pardo.

JORGE NEWBERY — B. de Irigoyen 1489. Funciones diarias tarde y noche. — Hoy: Segunda juventud, La inestiza, Ideas reales. Gran éxito de Carlos Vivián. Tarde completa, $ 0.30; noche, 0.40.

CINE ESTRELLA — Cabildo 3350. —

CINE SAAVEDRA — Cabildo 3916. — Hoy: Variado programa.

CINE DEVOTO — Nueva York 3316. — Hoy: Perdidos en el frente, por Charles Murray; Salvavidas; El buscador de emociones, por William Haines y Kathleen Collins.

STANDARD — Corrientes 2667. Funciones tarde y noche, con dos orquestas.

SELECT BUEN ORDEN — Bernardo de Irigoyen 1521. Funciones tarde y noche.

CINE PABLO PODESTA — Rioja 2045. Funciones tarde y noche todos los días.

NACIONAL PALACE — San Juan 2461. U. T. 1223 Cuyo. Dirección, Glickamann.

CINE GLORIA — Avenida de Mayo 1231. Continuado desde las 14 a las 19.40 todos los días y domingo de tarde.

CINE ETOILE — Corrientes 2035. Funciones diarias tarde y noche.

CINE ELECTRIC PALACE — Lavalle 826. Tres grandes orquestas. Funciones tarde y noche todos los días.

CINE PARAMOUNT — Lavalle 847. Funciones tarde y noche.

CINE CRISTAL PALACE — Corrientes 1340. Funciones tarde y noche.

CINE RENACIMIENTO — Lavalle 472. Funciones tarde y noche.

CINE HINDU — Lavalle 942. Funciones tarde y noche.

CINE FENIX — Rivadavia 5475. Funciones diarias tarde y noche.

CINE BRISTOL PALACE — Inmejorable [illegible] Funciones [illegible]

Parque Japonés
Avenida Leandro N. Alem y Callao — U. T. 44 Juncal 2170.
FUNCION TODAS LAS NOCHES
Domingos y feriados; Tarde y noche
GRANDES ESPECTACULOS AL AIRE LIBRE
TEATRO — CONCIERTOS — Y OTROS ATRACTIVOS
ENTRADA $ 1.00. Niños $ 0.50, con dos vales gratuitos para el TEATRO y una ATRACCION

Informaciones y comentarios del interior

Servicio de nuestros corresponsales y de la agencia "Austral"

HABRA ELECCIONES COMUNALES EN E. ECHEVERRIA, G. ALVARADO Y LAS HERAS

LA PLATA, 10 — Como se recordará, la Junta departamental de La Plata anuló las elecciones de Esteban Echeverría, en virtud de que el cierre de las urnas no estaba firmado por el presidente, circunstancia que invalidaba el acto.

Ante esta resolución, el intendente municipal ha hecho saber al ministerio de gobierno que ha efectuado nueva convocatoria para el domingo 23 del corriente.

* * *

La junta departamental anuló oportunamente la elección de Las Heras, por no estar las actas respectivas.

En virtud de ello, el intendente municipal de dicho distrito, por decreto del 6 del corriente, ha resuelto convocar a nuevas elecciones para el domingo 23, debiendo elegirse intendente, 5 concejales y tres consejeros escolares.

* * *

El intendente municipal de General Alvarado ha dispuesto convocar a elecciones de renovación municipal y de consejeros escolares para el domingo 30 del corriente, dejando sin efecto la convocatoria hecha por el vice segundo del concejo deliberante, que lo era para el 23 del actual.

Este distrito elige intendente municipal, cuatro concejales y tres consejeros escolares. El escrutinio debe verificarse en Dolores, jurisdicción del Departamento del sud.

ACTIVIDAD SOCIALISTA

En Villa Ballester y Ameghino (Buenos Aires)

(De nuestro corresponsal)

En Villa Ballester. — El Centro Socialista Juan B. Justo, inaugurado el 1o. de septiembre, ha trabajado con entusiasmo en la última campaña electoral municipal, contribuyendo al gran triunfo logrado de superar en 200 votos el cuociente electoral, sacando triunfante un candidato, haciendo frente a tres fracciones de la política criolla, que agotaron cuanto recurso, por más repudiable que fuera, para superarse, predominando sin oposición en el goce y repartija del suculento presupuesto.

En Ballester vive el señor Alejandro Witcomb, actual intendente de San Martín, hombre que se le alzó a Bonifacini con "el santo y la limosna" y se sienten él y los suyos más radicales que Alem mismo para dorar la píldora de promesas que no serán cumplidas.

* * *

Adhesión del Centro Juan B. Justo al Partido Socialista. — El 8 del actual celebróse en el Centro Socialista una gran asamblea que votó la adhesión al Partido después de haber elegido su comisión directiva, constituída en la siguiente forma:

Adolfo Felisatti, secretario general; Martín Frágola, de actas; José A. Vila, tesorero; vocales: Luis Gaignoux, José María Villar, José Vázquez, Domingo Fazio; revisores de cuentas: José López; Maximino Rodríguez; agente de "Trabajo" y "La Vanguardia", Ibero Díaz; corresponsal de "La Vanguardia", José A. Vila.

* * *

En Ameghino (General Pinto). — El resultado del escrutinio de las últimas elecciones municipales, demuestra la simpatía que día a día acompaña a nuestro Partido en esta población, pues como ya hemos publicado, el Partido obtuvo 76 votos, con lo que vemos que desde abril a noviembre el Socialismo ha aumentado 40 votos, a pesar de la campaña de nuestros adversarios, que, como todos los de los partidos políticos criollos tradicionales, aprovechan la debilidad de los trabajadores de campo para enviciarlos y hacerlos votar por ellos.

No obstante esto, podemos estar satisfechos del entusiasmo que ha despertado entre los trabajadores la propaganda hecha por los viejos militantes y simpatizantes socialistas que con tanto tesón trabajan en este pueblo. Lo demuestran 30 afiliados nuevos que en asamblea general del Centro fueron aceptados; la mayoría de ellos jóvenes que vienen dispuestos a trabajar por nuestro viejo y glorioso Partido.

El local del Centro Socialista todos los días, tarde y noche, se ve concurrido por compañeros y compañeras que están dispuestos a poner todo su empeño por el progreso de nuestro Partido, puesto que se está organizando una Juventud Socialista y un cuadro dramático.

CORRIENTES

La entrega de diplomas a los egresados de la Universidad Popular

CORRIENTES, 10. — Se realizó en la Universidad Popular, con asistencia del gobernador, ministro de gobierno, intendente municipal, decano interino de la Facultad de agricultura, presidente de la Asociación de maestros, inspector general de escuelas, vicerrector del Colegio nacional, representantes escolares y numerosas familias, la entrega de diplomas a los egresados por parte del gobernador, siendo éstos despedido por el presidente de la Universidad Popular, doctor J. Bernardino Acosta. Hablaron también los alumnos egresados Rosa Achinelli y Eduardo F. Rosa, cumpliéndose luego un programa litterario musical.

Después fué servido un lunch a la concurrencia, bailándose animadamente durante varias horas.

Los 48 egresados se distribuyen así: telegrafistas, 2; hilados y tejidos, 2; cerámica y modelado, 1; contabilidad, 1; cocina, 3; taquigrafía, 3; electricidad, 1; bordados, 15; dactilografía, 5; corte y confección, 13; mecánica de motores y escuela de choferes, 2.

El gobierno provincial atenta, una vez más, contra la autonomía comunal de Mar del Plata y los intereses del balneario

PROTESTA DEL INTENDENTE Y DE UN NUCLEO DE VECINOS

En nuestra edición del sábado dimos cuenta de un hecho insólito que está ocurriendo en el costado norte de la playa Brístol, en Mar del Plata.

En ese lugar — decíamos — existe el único lote baldío de la nombrada playa, destinado, por ordenanza votada el año 1923, a juegos infantiles y a descanso de bañistas.

Para mejorarlo y evitar en lo sucesivo que la desembocadura del arroyo se lleve la arena, fué proyectado el devío del arroyo cuya construcción se está ultimando actualmente.

La estética del lugar y la comodidad de los bañistas aconsejan mantenerlo libre, para que en él tengan expansión bajo los tonificantes rayos solares y el aire fresco del mar, los centenares de veraneantes que, de otro modo, se apiñan, por falta de espacio, en los balnearios de la vecindad.

¿Qué influencias han pesado en forma tan lamentable para que el gobierno de la provincia haya autorizado la construcción de un barracón de madera en el sitio indicado?

Protesta del concesionario municipal—

Al presentarse el beneficiario de la malhadada resolución del gobierno de la provincia, señor Portas — presidente del comité radical local — en la mañana del jueves ppdo., a iniciar con operarios la construcción de la barraca de madera, se opuso a ello, y a viva fuerza, el concesionario municipal, señor Ernesto Lavorante.

Ante la enérgica actitud de este último, el señor Portas puso en juego las influencias que le dan su condición de presidente del comité radical, y obtuvo del gobierno que la policía le prestara el apoyo de su fuerza. Con ello volvió ayer a la playa y tomó por la fuerza posesión del lugar.

Imposibilitado de continuar el señor Ernesto Lavorante su resistencia, se dirigió a un escribano de la localidad, y levantó, con testigos, la debida protesta. En ella transcribió ese señor la ordenanza municipal, por la que, el año 1923, la municipalidad le hizo concesión del lote para que lo ocupara con toldos y juegos infantiles.

El intendente se dirige al gobierno.

En conocimiento de lo ocurrido, el intendente municipal se dirigió telegráficamente al ministro de obras públicas, ingeniero Ernesto C. Boatti.

En su telegrama, el intendente recuerda al ministro que ya el año 1923 la municipaldad, antes de que el P. E. provincial dictara su decreto sobre playas, dió en concesión al señor Lavorante el único lugar baldío existente sobre el lado norte de la playa Brístol y con destino a la colocación de toldos y juegos para niños. El señor Lavorante tiene, desde entonces, la posesión de dicho lugar.

Por otra parte — agrega — el jefe de la comuna — aun suponiendo como inexistente el hecho precitado, no fué solicitado por el constructor de la obra permiso de la autoridad local, única facultada para dictaminar en materia de construcción y la única capacitada por su ubicación y por imperio de la ley municipal, de controlarla.

Hay, también, de por medio una cuestión de estética, pues la construcción de referencia, improvisada y sin que reúna ciertas condiciones arquitectónicas, será un adefesio, un exponente lamentable de atraso, que desentonará con el medio que la rodea.

Por esas razones, e invocando el conocido interés del ministro por el progreso de esta ciudad, el intendente termina solicitando que se ordene la suspensión de los trabajos iniciados con autorización del gobierno, sobre el costado norte de la plaza Brístol.

Un grupo de vecinos protesta.

Por otra parte, un fuerte núcleo de vecinos hizo circular entre el vecindario, recabando firmas, un telegrama de protesta, por el mismo hecho, que fué elevado al gobierno de la provincia. En él, como en el del intendente, se pide que sean suspendidos los trabajos iniciados por el señor Portas.

He aquí la copia del telegrama enviado al ministro de obras públicas:

"Vecinos propietarios del bulevar Pueyrredón y adyacencias, que firman, en presencia atentado a la estética edilicia y reducción de playas que significará la construcción de un balneario en la playa entre Club de Pesca y Establecimiento Lavorante, solicitan del señor ministro suspensión de dicha construcción, seguros de que su gobierno, bien impuesto del asunto que motiva nuestro pedido, no permitirá el atentado a la estética edilicia que denunciamos y está en sus primeros comienzos.

Saludamos respetuosamente. — Sebastián Gazzano, José Rubertis, Juan Rizzo, Eduardo Castro, Luis F. Muro, G. Bartolomé Musante, Pedro Queirolo, Pedro Núñez, Dartiguelongue Hnos., José Aguirrechu, José López Díaz, Carlos Caldararo, Aníbal I. Gascón, Alfredo Barassi, Juan Cousso."

Es de esperar que el gobierno tomará en cuenta estas reclamaciones y se decidirá a respetar la autonomía comunal de Mar del Plata, aun cuando, para ello, no satisfaga los intereses del presidente del comité irigoyenista de Mar del Plata.

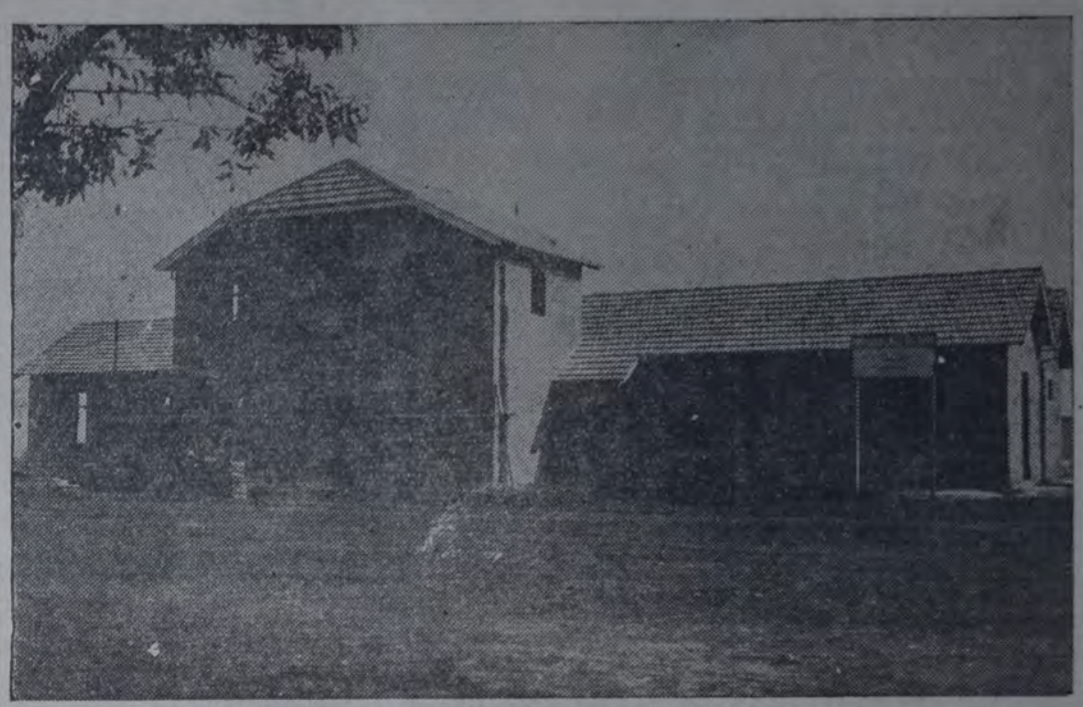

LA COMUNA DE MAR DEL PLATA

PROSIGUE SU LABOR CONSTRUCTIVA Y VA REALIZANDO IMPORTANTES OBRAS PUBLICAS QUE, al cumplir el programa municipal socialista, consulta los intereses generales de la hermosa ciudad. La nota permite apreciar la fachada del edificio próximo a terminarse y destinado al Asilo de ancianos desamparados.

SOBRE LA LEPRA INFORMO LA DIRECCION DE HIGIENE BONAERENSE

Refiérese a la profilaxis y desarrollo de la enfermedad en el territorio de la provincia

En su oportunidad hemos informado que el Departamento nacional de higiene se había dirigido al gobierno de la provincia, con el objeto de lograr el concurso del poder ejecutivo en la campaña que se realiza por decreto del ministerio del interior, tendiente a dar cumplimiento a la ley 11.359 relativa al aislamiento de los leprosos.

Con este motivo, la Dirección general de higiene de la provincia ha producido un informe que acaba de elevar al poder ejecutivo. Comienza expresando dicho estudio que todos los leprosos indigentes cuyo mal ha sido comprobado fueron enviados por la repartición al hospital Muñiz, de la capital federal, por carecerse en la provincia de un establecimiento hospitalario adecuado. Agrega que las autoridades sanitarias han procurado siempre evitar que los enfermos de lepra ambulen y siembren el contagio con toda libertad, expresando también que, como nunca hubo dificultad para internar a los mismos en el hospital Muñiz, no se pensó en la necesidad de disponer de edificios provisoriamente habilitados por los gobiernos locales, circunstancia esta última que no impide que el Estado resuelva habilitar dichos locales, si fuera necesario, o si las autoridades del hospital Muñiz, determinaran la prohibición de admitir la internación de leprosos en la provincia.

La Dirección geenral de higiene hace, a continuación, un examen de los diferentes aspectos que corresponde resolver en el problema creado por el aumento extraordinario de las personas atacadas por el terrible mal, y dice, por último, que no hay que dar la sensación de que el Estado los persigue, sino que se determina el aislamiento para bien de la colectividad y especialmente para especializa en su situación de infortunio y someter a un tratamiento científico su peligrosa dolencia.

MITIN EN MORON

Se realizará el jueves

Organizado por el Centro de Morón se realizará el jueves 13, a las 21, en la calle Rivadavia y 25 de Mayo, un mitin de protesta contra los decretos por los cuales el ejército interviene en los conflictos entre el capital y el trabajo y hace nuevas concesiones al clericalismo.

Harán uso de la palabra J. Cruz, F. Pérez Leirós y B. Fiorini.

SE ENOJO EL "PADRE" DE PILAR

"Criterio" de sacristía

(De nuestro corresponsal)

El periódico de la sacristía local que, tal vez por ironía, se llama "Criterio", se ha enojado seriamente porque algún "elemento socialista" integra la comisión de la asociación cooperadora Domingo Faustino Sarmiento de la escuela número 4, creyendo ver en ello el derrumbe de la citada escuela, la que, dicho sea de paso, inminaría de derrumbarse si las autoridades escolares continúan en el no cumplimiento de sus obligaciones de velar por la higiene y la seguridad de la misma.

Posiblemente, el sagrado semanario del papel aludido no sabe o no quiere saber que ese indeseable elemento socialista — nuestro compañero José Costanza — ha sido elegido por votación insistente y por unanimidad presidente de la expresada asociación, que ésta se ha propuesto realizar actos diametralmente opuestos a los de beatos, beatas y frailes dominicos, y que ha sido, precisamente, dicho ciudadano quien, en la legislatura, en nombre del señor [illegible] el año pasado, se ocupó de la investigación pública con iniciativas aprobadas por la opinión seria de la provincia y por órganos periodísticos del país, responsables y pertenecientes a las tendencias más diversas.

Siéntese igualmente [illegible] "Criterio" (?)..., que se repare [illegible] tis para que sea posible la [illegible] porque el ciudadano Juan Antonio [illegible] lari puso, con elocuencia, los puntos sobre las íes al referirse en su [illegible] dido discurso pronunciado en el festival organizado por la Asociación [illegible] que es y lo que debe ser no esto por la escuela.

Es indudable que lo que hace [illegible] ditar y despotricar al "periódico [illegible] bider no es tanto la que diga [illegible] si el "elemento" socialista [illegible] consecuencias que a la gran [illegible] tista le reportará la [illegible] ra que de actos como el realizado, al cual concurrieron [illegible] personas pueda esperarse.

Vaya... Vaya con el "padre"... [illegible] periódico doleriás...! No [illegible] su "criterio", para la [illegible]

NOTICIAS DE LA PLATA

Prorrógase el pago de la 2a. cuota de la contribución territorial

LA PLATA, 10 — El poder ejecutivo ha dado un decreto autorizando a las oficinas recaudadoras para admitir sin recargos, hasta el día 20 del corriente mes el pago de la segunda cuota de los impuestos de contribución territorial, caminos y desagües, que adeuden las propiedades situadas en los partidos que se mencionan a continuación, con exclusión de aquellas cuyos avalúos dependen de reclamos aún no resueltos y que hubieren sido presentados en los términos establecidos en los decretos respectivos.

Los partidos comprendidos son: Alberti, Adolfo Alsina, Almirante Brown, Ayacucho, Azul, Balcarce, Baradero, B. Mitre, Bolívar, Brandsen, Bragado, Cañuelas, Campana, Chacabuco, C. Casares, C. Tejedor, C. de Areco, Caseros, Castelli, Colón, C. Dorrego, C. Pringles, C. Suárez, Chascomús, Dolores, Escobar, E. Echeverría, Exaltación de la Cruz, F. Varela, G. Alvarado, G. Alvear, G. Arenales, G. Belgrano, G. Lamadrid, G. Las Heras, G. Lavalle, G. Madariaga, G. Paz, G. Pinto, G. Rodríguez, G. Sarmiento, G. Villegas, González Chaves, Guamini, Islas, sección 1a. Juárez, Laprida, La Plata, Las Conchas, Las Flores, L. N. Alem, Lincoln, Lobería, Lobos, Luján, Magdalena, Mar Chiquita, Matanza, Marcos Paz, Mercedes, Merlo, Monte, Morón, Moreno, Navarro, Necochea, Olavarría, Patagones, Pellegrini, Pehuajó, Pila, Pilar, Puan, Punta Alta, Ramallo, Rauch, Rivadavia, Rojas Roque Pérez, Saavedra, Saladillo, Salto, San Andrés de Giles, San Antonio de Areco, San Isidro, San Nicolás, San Vicente, San Pedro, Suipacha, Tandil, Tapalqué, Tordillo, Tornquist, Trenque Lauquen, Tres Arroyos, Vecino, Veinticinco de Mayo, Villa Iris, Villarino y Zárate.

Los contribuyentes morosos en el pago incurrirán en el recargo del 5 por ciento hasta los treinta días del atraso; vencido dicho término se elevará al 20 por ciento, acumulándose hasta la completa extinción del débito el 6 por ciento anual de interés.

Comerciantes de La Plata multados.

La dirección de la oficina química de la provincia ha multado a los siguientes comerciantes de esta ciudad, por expender productos alimenticios y bebidas en contravención a las disposiciones respectivas en vigencia:

Con $ 300 a Manuel Zarranz, lechero, domiciliado en la calle 8 número 1870, por reincidir en el expendio de leche aguada. Este excelente aguatero es quien surte a asilos y hospitales amparado por su ferviente catolicismo.

Con $ 100 a Marsarati y Pontiroli, licoristas y fabricantes de aguas gaseosas, etc., por fabricar y expender soda envasada en sifones de otros comerciantes.

Con $ 50 a Francisco Diez, almacén, 48 esq. 8 número 801, por fernet Branca, que no corresponde a su designación; a Antonio Rami, almacén, 42 esq. 7, por aceite de oliva que no corresponde a su designación; y a Pelegrino Acha, almacén 9 y diag. 74 número 708 por vermouth Cinzano que no corresponde a su designación.

Confirmación de multas.

Con fecha 3 del corriente el juez del crimen doctor Ríos, confirmó la sentencia de la alcaidía de la sección 3a. de esta ciudad, por la que se le impone a los propietarios de la confitería "París", sita en la calle 7 esq. 54, veinte días de prisión por no haber oblado la multa que se les impuso por expender fernet y bitter que no correspondían a su designación.

Caducidad de gestiones

El poder ejecutivo por intermedio del departamento de gobierno, dictó ayer varias resoluciones dando por abandonadas las gestiones iniciadas, ante el mismo en virtud de que las partes dejaron transcurrir los plazos legales para notificarse de lo proveído en sus peticiones. Las resoluciones declaran asimismo nulas y sin valor alguno las actuaciones producidas.

Esta medida comprende a la sociedad club español de Pergamino; a la compañía entrerriana de seguros y colonización "Libertad" de Panamá; compañía aseguradora argentina; sociedad de socorros mutuos Unions Cosmopolita del puerto de Mar del Plata; sociedad de fomento del pueblo Manuel J. Cobo, de Chascomús y a la cooperativa limitada del arsenal partido de Zárate.

Pavimentación del pueblo 25 de Mayo.

La dirección de bonos de pavimentación ha elevado al ministerio de obras públicas el proyecto de pavimentación para el pueblo de Veinticinco de Mayo, obras en las cuales se proyecta invertir 200.000 pesos en títulos de la ley número 3343, de octubre 31 de 1927, así como también los planos, cómputos métricos, presupuesto y pliego de bases y condiciones que regirán en su ejecución.

De acuerdo con la suma mencionada, el presupuesto de las obras alcanza a la cifra de 195.834.72 pesos, para una superficie de 10.477.01 metros cuadrados, que se pavimentarán con adoquín de granito, sobre base de arena local. Se agregan 1.906.64 metros lineales de cordones recto y curvo, para aceras, y 153.60 metros lineales de cordón embutido para contención de los pavimentos existentes.

Sentencias del juez Legalizamón.

El juez federal doctor Rafael A. Legalizamón ha dictado sentencia en el juicio seguido por José Italiani contra el ferrocarril del Sud sobre indemnización de daños y perjuicios provenientes del fallecimiento de su hijo Elbio José Italiani, que se produjo a consecuencia de un accidente ferroviario.

Hace lugar, con costas, a la acción, y, en consecuencia, condena a la empresa a abonar al actor, dentro del término de diez días, la suma que éste jure tener derecho dentro de la cantidad de 17.752 pesos.

—El mismo magistrado aprobó la expropiación en favor del ferrocarril del Sud, de una fracción de tierra ubicada en Avellaneda, necesaria para construir un puente carretero a través de sus vías en la manzana de clasificación Kilómetro Uno. El precio de la expropiación es de 38.917.94.

La formación de los tipos oficiales de trigo y lino Santa Fe

RESOLUCION DE LA CAMARA ARBITRAL DE CEREALES

Trátase de poner término al conflicto entre acopiadores y exportadores

SANTA FE, 10. — La Cámara arbitral de cereales ha adoptado una resolución relativa a la formación de los tipos oficiales de trigo y lino Santa Fe, con la que pone término al conflicto producido entre los acopiadores y exportadores.

Se establece en la resolución de la referencia que la cámara preparará anualmente, el 15 de febrero y el 31 de marzo, el tipo de lino "Santa Fe", determinando la tolerancia del manchado sin brillo, revolcado, podrido, verde y helado con aceite.

Preparará en cada una de esas fechas dos tipos de trigo, denominados Santa Fe No.1 y Santa Fe No. 2, determinando en ellos el peso específico oficial. A este efecto tomará por base el promedio del peso específico que arroje el tipo formado, modificándolo, si lo creyera conveniente, en no más de 0.60 kilogramos por hectólitro en más o menos.

El tipo Santa Fe No. 1 será formado con las muestras de los trigos de calidad para el consumo, Brasil y Paraguay o que hayan sido comprados bajo dicho tipo, excluyendo los cepillados y/o pulidos.

El tipo Santa Fe No. 2 será formado con la muestra de los trigos recibidos para exportación a Europa o comprados bajo dicho tipo.

En la formación de los dos tipos quedan excluídos los trigos denominados "francés", "tuselas", "favorito", "San Martín" y "australiano" y todas las clases de trigo duro tipo fideo y el "punta negra".

Los tipos se formarán exclusivamente con trigos de las provincias de Santa Fe, Córdoba y Santiago del Estero.

Es entendido que en la formación de los tipos, tanto de lino como de trigo, sólo se admitirá mercadería sana, seca y mercantible.

Los tipos formados a fin de marzo de cada año, servirán para la confrontación de trigo y lino vendido con base tipo y entregado después del 15 de febrero.

Por trigo Santa Fe, se entiende un trigo semiduro colorado, de pan, de la zona de las provincias de Santa Fe, Córdoba y Santiago del Estero.

La cámara procederá a la formación de los tipos de trigo y lino a su juicio y criterio de acuerdo con las disposiciones precedentes, para cuyo efecto procurará por todos los medios a su alcance conocer para la fecha indicada las clases de producción en todas las zonas que convergen al puerto de Santa Fe.

A este efecto el comprador, juntamente con el vendedor, al efectuar la entrega y recepción de mercaderías, deberán lacrar con sus sellos una muestra del conjunto, indicando en la misma, la cantidad, procedencia, fecha de recibo y el número de tipo al cual corresponda, la que se enviará a las oficinas de la cámara por intermedio de los compradores o corredores. Toda muestra a este efecto llevará la siguiente inscripción: "Para la formación del tipo Santa Fe No....".

Estas muestras deberán lacrarse en cantidad no menos de dos decilitros por cada cien toneladas. Ni la cámara ni sus oficinas darán curso a ningún asunto, incluso analizar o pesar muestras, que pertenezcan a casos que no den cumplimiento a esta disposición.

Las compraventas de trigo o lino con base "término medio" o tipo Santa Fe, no estando formados éstos deben cumplirse.

Trigo Santa Fe número 1, con trigo natural, sano, seco y libre de punta negra, con tolerancia a los efectos del recibo, de tres kilogramos en peso específico y uno y media por ciento por calidad.

Trigo Santa Fe número 2, con trigos naturales sanos y/o mezclas con tolerancia a los efectos del recibo, de tres kilogramos por peso específico y dos por ciento por calidad.

Tratándose de trigos cepillados y/o pulidos, la tolerancia será solamente de dos kilogramos en peso específico y uno y medio por ciento por calidad.

Las compraventas de trigos con tipo Santa Fe estando ya formados tipos oficiales deberán cumplirse.

Trigo Santa Fe número 1, con trigo natural, sano, seco y libre de punta negra con tolerancia para los efectos del recibo de tres kilogramos en peso específico y uno por ciento por calidad.

Trigo Santa Fe número 2, con trigos naturales sanos y/o mezclas con tolerancia para los efectos del recibo de tres kilogramos en peso específico y uno y medio por ciento por calidad. Tratándose de trigos cepillados y/o pulidos la tolerancia será solamente de dos kilogramos en peso específico y uno y medio por ciento por calidad.

...mos a la palestra para que, di...ida algunas cosas que tenemos, ...da a ser educado y no se haga ...

EL MOVIMIENTO ANTIPROVINCIALISTA EN MISIONES

Memorial al congreso

SANTA ANA (Misiones), 10 — En la colonia y zonas adyacentes se inicia la campaña contra la provincialización, bajo la dirección de la comisión local de la Liga antiprovincialista participando en ella industriales, comerciantes, agricultores, propietarios, educadores, obreros, empleados, etc. Actualmente se procede a firmar un memorial encabezado así: "Nosotros de los pobladores de Misiones suscriben el memorial que se eleva al presidente de la nación y al congreso nacional solicitando que el territorio no sea provincializado, por hallarse aún en condiciones, y solicitando, en cambio, se le acuerde representación parlamentaria en el congreso.

Aparte se preparan planillas conteniendo nombre, edad, profesión y nacionalidad de los firmantes, y colonia, zona o región a que pertenecen, todo lo cual se hace con objeto de evitar que se desvirtúe o interprete capciosamente el verdadero carácter del movimiento.

Según informaciones obtenidas de la comisaría electoral, el número de empadronados argentinos en todo el territorio, hasta fines de noviembre, alcanza a poco más de 14.000 ciudadanos, sobre una población de 90.000 habitantes. Un estudio realizado por la comisión mencionada establece categóricamente que si el territorio llegara a ser provincializado en estos momentos, y aun cuando las escuelas nacionales continuasen dependiendo del Consejo nacional de educación, la provincia necesitaría un presupuesto anual de tres millones y medio de pesos, que deberían ser sufragados mediante la creación de impuestos, correspondiente el 10 por ciento a la industria yerbatera y un 20 por ciento al comercio. De esta forma, como la producción de yerba alcanzará a veinte millones de kilogramos, habría que establecer un impuesto de 13 centavos para ese año, 11 centavos para 1930, 10 para 1931, 9 para 1932, 7 para 1933 y 6 para 1934, cifra esta última que debería quedar fija, en razón de que el aumento de las plantaciones desde la creación de la provincia, por la carga impositiva que se establecería, sería nulo.

Sobre tales bases, la ruina de la industria yerbatera, que es la única que sustenta hoy todas las actividades comerciales del territorio, sería inevitable.

EL INTENDENTE DE CAÑADA VERDE (Córdoba)

Falleció ayer

CAÑADA VERDE, 10 — A consecuencia de un síncope cardíaco, falleció el intendente municipal José Olmedo, primer funcionario de esa capital de filiación comunista electo en la república.

El sepelio constituyó una gran demostración de afecto. Hablaron Pedro Romano y el secretario, Quevedo.

SANTA FE

La situación política

CONFERENCIA DEL GOBERNADOR CON LOS MINISTROS

SANTA FE, 10. — El gobernador concurrió esta mañana a su despacho en la casa de gobierno, y poco después mantuvo una prolongada conferencia con los ministros. Los asuntos tratados no se dieron a conocer, aunque se cree que se relacionan con la actual situación política.

En la casa de gobierno se negó toda información al respecto.

NO SE PODRA MARCAR GANADO VACUNO CON ALQUITRAN

SANTA FE, 10. — El poder ejecutivo hizo lugar a una solicitud presentada por numerosos barraqueros en el sentido de que se prohíba marcar con alquitrán los animales destinados a abasto, pues perjudica los cueros, quitándoles mucho valor.

Por decreto de hoy queda prohibido dentro del territorio de la provincia el uso de alquitrán para marcar ganado vacuno, debiendo substituirse por pintura u otro producto que no dañe el cuero.

El decreto entrará en vigencia el 1o. de enero de 1929.

TUCUMAN

Las frecuentes lluvias perjudican a la agricultura

TUCUMAN, 10 — De las zonas rurales comunican que están causando graves perjuicios a la agricultura las continuas lluvias que han interrumpido algunos caminos. Entre éstos se encuentra el camino de Trancas, que se halla cortado desde hace días a la altura de Leocadio Paz, solicitándose un arreglo a las autoridades respectivas.

Actividad en los tribunales

Recursos degenados por la Suprema corte.

La Corte suprema resolvió también el recurso interpuesto por Juan Domingo Chiappara, en autos contra el Instituto Italo Argentino de Seguros, sobre cumplimiento de contrato. Fundándose la corte en el dictamen del procurador general, que estima improcedente la acción por razones de derecho procesal relativas a la caducidad de la instancia que interpreta la ley 4550, declara que no corresponde el recurso traído y bien denegado el que se dedujo en última instancia.

* * *

La municipalidad de la capital, demandó a José Vidales por desalojo de un quiosco que el nombrado ocupaba frente a la plaza Constitución; haciéndose lugar a la acción en el juzgado de paz respectivo.

Descontento Vidales intentó apelación ante la justicia ordinaria primero y luego para ante la Suprema corte. Este último tribunal, de acuerdo con el procurador general, resolvió declarando improcedente el recurso y bien denegado el interpuesto ante el fuero ordinario; y dispone, al mismo tiempo, un serio apercibimiento para el recurrente, por haberse expresado en términos descomedidos contra la actora y magistrado ante el cual ocurriera primero.

Camara federal.

En su último acuerdo, la cámara federal resolvió los siguientes asuntos:

Civiles — César de la Rosa contra Gaspar Di Chiara, sobre restitución de paso y de acueducto; revoca el fallo recurrido y condena al demandado a restablecer la servidumbre de paso reclamado y a restituir las aguas del desagüe a su antiguo cauce; las costas de ambas instancias en el orden causado y las comunes, por mitad.

Banco de la Nación contra Alfredo Fortabat y Pourtalé, sobre crédito hipotecario; revoca el auto apelado y hace lugar al embargo de las rentas que producen los inmuebles hipotecados.

Aduaneras — Alberto Mongiardini, apelando de una resolución de aduana, por diferencia en un despacho de aparejos; estimando que se trata de diferencia de apreciación en el aforo de la mercadería, absuelve de culpa y cargo al recurrente.

Muro y Cía., por diferencia de calidad sobre capas impermeables; confirma, con costas, la sentencia del juez doctor Jantus, que condena a pagar a los recurrentes una multa igual al importe de la diferencia de derechos encontrada, en beneficio del autor del parte, sin perjuicio de lo que para el fisco hubiere lugar.

D. Iver Holter solicita el embargo de 10.000 bolsas de cemento venidas en el vapor Bayand; revoca la resolución de primera instancia, que ordenaba el levantamiento del embargo decretado.

Condenóse a los ferrocarriles del Estado a pagar la suma de $ 26.510 m|n.

Juan Raggio, demanda a los ferrocarriles del Estado por cobro de pesos, deducidos por concepto de sueldos provenientes del tiempo que estuvo al frente del departamento de comestibles de dicha repartición; el actor fué designado también, en el orden interno, para el desempeño de cargos en diversas oficinas de la misma.

Establece el juez, doctor Escobar, a quien le tocó resolver este juicio, que en el orden administrativo de una dependencia, aquella suerte de resoluciones que afecten a un empleado en el sentido de la remoción, traslado, disminución o refuerzo de atribuciones, etc., no pueden de ningún modo desnaturalizar el carácter del cargo, jerarquía y emolumentos correspondientes al puesto conferido al demandante de jefe general de tráfico, de conformidad con los preceptos del artículo 86, incisos 11 y 16 de la constitución nacional y artículo 2o. de la ley 6.757; por lo que, termina haciendo lugar a la acción entablada, condenando a la Administración general de los ferrocarriles del Estado, al pago de la suma de veintiséis mil quinientos diez pesos moneda nacional, con más los intereses acumulados y a contar desde la notificación de la demanda.

¡MAESTROS DE LA ARGENTINA, UNIOS!

Circular de la primera convención nacional de maestros

La junta ejecutiva organizadora de la primera convención nacional de maestros, ha dirigido una circular a las asociaciones de maestros de la república.

Anuncia la realización de la convención expresada para los primeros días del mes de enero, y recuerda que con el objeto de financiar la organización de la misma, ha emitido 2000 bonos-donativos, por valor de cincuenta centavos cada uno, que es preciso colocar de inmediato.

El orden del día a considerarse en esa reunión de representantes del magisterio será el siguiente:

Organización nacional del magisterio.

Adhesión a la IMA (Internacional del magisterio americano).

Federalización de la enseñanza primaria; a) autonomía económica; b) gobierno técnico de la enseñanza primaria por maestros y padres; c) a igualdad de función, igualdad de sueldo en todo el país; d) estabilidad y escala de sueldos para todos los maestros; e) caja de jubilaciones y pensiones.

Finaliza la circular con la enumeración que damos a renglón seguido, de las entidades adheridas:

Asociación de Maestros de Córdoba; Asociación de Maestros de Escuelas Láinez de San Luis; Asociación de Maestros de La Pampa; Asociación Pro Maestros de Escuela; Centro Cultural del Maestro, de La Banda (Santiago del Estero); Círculo de Maestros de Mendoza; Círculo Docente de Catamarca; Comité de Godoy Cruz (Mendoza) de la Confederación Nacional de Maestros; El Magisterio, de La Rioja; Federación del Magisterio Tucumano (formada por las asociaciones: Gremial de Maestros, de Tucumán; Magisterial, de Chicligasta; Magisterial, de Graneros;, Magisterial, de Monteros; Magisterial, de Río Chico); Federación Provincial de Maestros, de Santa Fe (formada por varias asociaciones, entre ellas la Asociación Renovación de Maestros Nacionales y el Comité pro Asociación Santafesina de Maestros); Grupo Amigos de la IMA, de Córdoba; Grupo Amigos de la IMA, de La Plata; Liga del Magisterio, de la Capital Federal; Unión del Magisterio, de la Capital Federal.

CASA DE GOBIERNO

Ayer se despidió del presidente de la república el representante diplomático de los Estados Unidos, señor Wood Bliss, quien partió poco después en un tren especial con destino a las Cuevas, punto de la frontera chilena donde esperará al presidente electo de su país, señor Hoover.

Acompañan al señor Bliss el introductor de embajadores y el general Esteban Vaccarezza, jefe del comando de la 5a. división de ejército, que ha sido designado por el poder ejecutivo ayudante del señor Hoover.

En el tren especial partió también el regimiento de granaderos a caballo, que escoltará al presidente estadounidense mientras se encuentre en nuestro país.

* * *

En las primeras horas de la tarde concurrió ayer a la casa de gobierno el interventor en Mendoza señor Borzani, quien se despidió del presidente de la república y del ministro del interior. Este último acompañó luego a la estación al señor Borzani, quien partió ayer.

* * *

El representante diplomático del Paraguay, señor Pedro Saguier, celebró ayer una prolongada entrevista con el ministro de relaciones exteriores, a quien informó minuciosamente sobre el choque producido en fortín Galpón entre fuerzas paraguayas y bolivianas.

Poco después se entrevistó con el ministro el representante diplomático de Bolivia, señor Pinto Escalier, quien concurrió obedeciendo a un llamado del señor Oyhanarte.

* * *

El poder ejecutivo dió ayer un decreto por el que se aclara el alcance del artículo 5o. del decreto de fecha 31 de marzo de 1919 en el sentido de que el número de veinte ensayos exigidos para la aprobación del cemento nacional, no excluye la aprobación provicional del mismo la que podrá acordarse después de realizados diez ensayos satisfactorios y en las mismas condiciones exigidas por el decreto del 26 de febrero de 1914 para los cementos de procedencia extranjera.

* * *

Por otro decreto, el poder ejecutivo aprobó los planos del edificio destinado al Colegio nacional Nicolás Avellaneda, cuya construcción demandará un gasto de $ 452.917.44.

* * *

El ministro de obras públicas designó al ingeniero Emilio A. Coni para integrar la junta encargada de dictaminar y asesorar en toda nueva denominación o cambio en la nomenclatura de las estaciones ferroviarias.

* * *

La Dirección de ferrocarriles no hizo lugar a una solicitud de la empresa del ferrocarril Sud en el sentido de que se deje en suspenso el plazo del 17 de abril fijado para realizar diversas mejoras en la estación Quilmes.

* * *

Han sido iniciadas por la Federación de sindicatos ferroviarios las gestiones pertinentes ante el ministerio de obras públicas a fin de obtener su reconocimiento por las empresas.

Este y otros asuntos gremiales planteados por la mencionada Federación, serán resueltos de un momento a otro por el ministro, señor Abalos.

* * *

Concurrió ayer al ministerio de hacienda una delegación de pensionistas graciables y de la ley 4235 para solicitar el pago de sus pensiones correspondientes al mes de noviembre.

Dicha delegación fué atendida por el oficial mayor del mencionado ministerio, quien prometió transmitir el pedido al titular de la cartera, señor Pérez Colman.

* * *

El ministerio de marina dió ayer a la publicidad el decreto de licenciamiento de los conscriptos de la clase de 1906, operación que se iniciará el 20 del corriente.

El mencionado día abandonarán las filas 4.000 hombres, debiendo realizarse la incorporación de la clase de 1908 en los primeros días de enero.

* * *

Los candidatos a ingresar en la Escuela de mecánicos de la armada han sido citados a fin de ser sometidos a examen médico, en el orden que se expresa a continuación: del número 1 al 45, diciembre 17, a las 8; del número 46 al 110, diciembre 17, a las 13; del número 111 al 156, diciembre 18, a las 8; del número 157 al 221, diciembre 18, a las 13; del número 222 al 266, diciembre 19, a las 8; del número 267 al 331, diciembre 19, a las 13; del número 332 al 376, diciembre 20, a las 8; del número 377 al 441, diciembre 20, a las 13.

En el ministerio de marina se han recibido los siguientes informes sobre movimiento de buques:

Fondearon en Río Santiago procedentes de Mar del Plata los avisos "A 7", "A 8" y "A-10", que integran el grupo de rastreadores y minadores de la armada; zarpó de Ushuaia con destino al puerto de esta capital el balizador "Alférez Mackinlay"; procedente de San Clemente llegó a Mar del Plata el aviso "A 3"; llegó a Puerto Nuevo procedente de Martín el aviso "Golondrina"; el remolcador "Toba" salió anoche de Puerto Belgrano para Cabo Raso.

* * *

El domingo a la noche fué librado al público por el servicio hidrográfico de la armada el faro Buen Suceso, automático A. S. A., sin guardia, el que está situado en el cabo sud de la bahía del mismo nombre, en la Tierra del Fuego.

Las características de este faro son las siguientes; luz blanca a grupos de dos destellos cada 20 segundos, así: luz, 0.5 segundos; eclipse, 2.5 segundos; luz, 0.5 segundos; eclipse, 16.5 segundos. El poder luminoso es de 199.1 bujías violle y el alcance óptico en tiempo claro es de 18.8 millas. La torre es un tubo de hierro con plataforma superior y barandilla pintado de blanco; el aparato de iluminación lo constituye un óptico de 500 m|m. de diámetro, de 3600 de luz con destellador automático A. G. A. a gas acetileno.

* * *

El ministerio de agricultura acordó ayer, por el término de quince años, las siguientes patentes de invención:

A la firma Vereinigte Stahlwerke Aktiengesellschaft, por una máquina para retorcer alambre; a la Societé D'Expansion Technique, por una instalación para la fabricación por centrifugación de tubos de todas clases y particularmente, tubos metálicos; a la firma Sotten y Guillaume Carlswer Aktiengesellschaft, por cable para grandes profundidades marinas; a la firma The Walt Products Company, por mejoras en una máquina dotada de un brazo horizontal, un carro deslizable a lo largo de dicho brazo, cuyo carro soporta una herramienta; a la firma Aktiebolaget Nordiska Armaturfabriekerna, por mejoras en herramientas para golpear o martillar.

La vida universitaria

FACULTAD DE DERECHO Y CIENCIAS SOCIALES

Mesas examinadoras citadas. — Para hoy han sido citadas las siguientes comisiones examinadoras: Abogacía, primer año: a las 9, derecho romano, primera parte; segundo año: a las 9.30, derecho político; tercer año: a las 9.30, derecho penal, primera parte, turno voluntario; cuarto año: a las 9, derecho comercial, primera parte; a las 17.30, derecho civil (obligaciones y contratos); quinto año: a las 9, derecho comercial, segunda parte.

Doctorado: a las 9, derecho comercial comparado.

Notariado: primer año, a las 8.30, derecho civil, primer curso; a las 9, derecho constitucional y administrativo; segundo año: a las 9, derecho civil, segundo curso; tercer año: a las 21, legislación y procedimiento penales.

Procuración: a las 17.30, procedimientos civiles y derecho comercial.

FACULTAD DE CIENCIAS ECONOMICAS

Reunión de comisiones examinadoras. — Han sido citadas para hoy las siguientes comisiones examinadoras: a las 8, política comercial y régimen aduanero comparado; a las 18, régimen agrario.

ACADEMIA NACIONAL DE CIENCIAS ECONOMICAS

Conferencia. — Auspiciada por la Academia nacional de ciencias económicas, el presidente de la misma, señor Luis Zuberbühler, pronunciará una conferencia sobre el tema: "Impresiones sobre la situación política, económica y social de Europa desde la conflagración hasta 1928".

El acto tendrá lugar en el aula magna de la Facultad de ciencias económicas (Charcas 1851) el miércoles 19 del corriente, a las 18 horas.

UNIVERSIDAD DE LA PLATA

FACULTAD DE CIENCIAS FISICOMATEMATICAS

Sesión del consejo académico — Se reunió el consejo académico de esta facultad, tomándose las siguientes resoluciones: aceptar la renuncia del delegado estudiantil Arturo M. Guzmán, incorporando al suplente Héctor Morcillo; elevar a la Universidad la nómina de profesores y jefes de trabajos prácticos, cuyas inasistencias han sobrepasado el límite establecido; aprobar los programas del departamento de electrotécnica para el año 1929; aprobar el despacho de la comisión especial relativo a la beca que solicita el egresado ingeniero Carlos S. Bianchi, elevando dicho pedido a la Universidad a los fines pertinentes; aceptar y agradecer las donaciones ofrecidas por la compañía de tranvías Anglo Argentina, ferrocarril de Rosario a Puerto Belgrano y del profesor ingeniero Adolfo Garbet; aprobar las modificaciones al programa de resistencia de materiales, segundo curso, propuestas por su profesor; aprobar el despacho de la comisión de enseñanza en que se aconseja incluir geometría descriptiva y mecánica entre las materias del profesorado en matemáticas y física; autorizar al profesor ingeniero Juan A. Valle a faltar a los exámenes del mes de diciembre en curso; aceptar la renuncia del profesor de topografía, ingeniero Santiago Arce; fijar los horarios de clase para 1929; autorizar al alumno José Barral Souto a efectuar los trabajos de taller al final de su carrera; y llamar a concurso para la provisión de la cátedra de topografía y para los suplencias que se encuentran vacantes.

Los exámenes — El día 13 del corriente se tomará examen de la asignatura "Construcción de edificios" a los alumnos de esta facultad.

FACULTAD DE DERECHO

Exámenes de diciembre — Ayer se iniciaron los exámenes correspondientes al turno de diciembre.

De acuerdo con el horario respectivo, hoy, a las 8.15, se reunirán las comisiones examinadoras de economía y política, política económica y legislación del trabajo.

Mañana miércoles se reunirán las de evolución de las instituciones jurídicas de Roma, derecho privado actual, derecho civil (2o. curso) y procedimientos civiles.

El 13, las de historia constitucional, historia de las instituciones representativas, derecho penal y régimen carcelario y finanzas.

Postergación de mesas — Ha sido postergada para el 14 del corriente la reunión de la comisión examinadora de derecho civil (tercer curso), y para el 19 la de derecho público provincial y municipal.

ESCUELA DE CIENCIAS MEDICAS

La mesa examinadora de fisiología, física y química biológica que debía reunirse ayer a las 18.30, se postergó para hoy, a las 9.30.

USE
ZAPATILLAS LANGOSTA

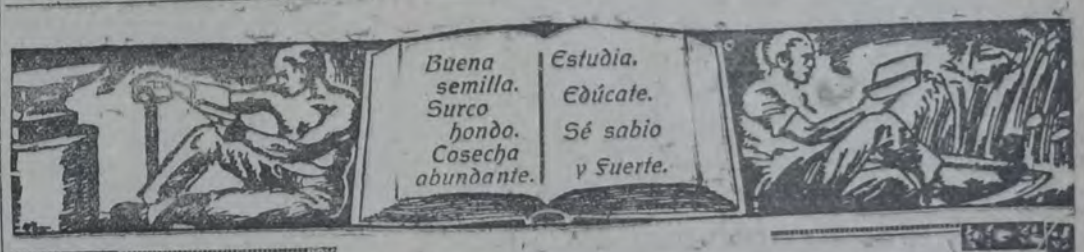

CLASIFIQUEMOS LOS HECHOS CONOCIDOS, ESCUDRIÑEMOS LO QUE NOS AUGURAN, CULTIVEMOS LA TEORIA QUE HA DE ILUMINAR NUESTRA MARCHA HACIA EL PORVENIR.

JUAN B. JUSTO.

PROPAGUEMOS LA OBRA DEL MAESTRO

Ello será nuestro mejor homenaje a la memoria del batallador que puso toda su vida al servicio de grandes ideales de reivindicación social.

La magnitud de su obra total — vasta, trascendental y compleja obra — sólo podrá ser apreciada en su definitiva proyección desde cierta distancia en el tiempo, como sólo es posible tener una idea de la grandeza de las montañas viéndolas desde cierta distancia en el espacio. Pero el contenido de su acción, el inmenso tesoro de sus ideas, de sus pasiones, de sus sentimientos, habremos de encontrarlo acercándonos a las fuentes que lo guardan, como encontramos la riqueza mineral de las montañas acercándonos a las montañas.

MARIO BRAVO.

¡Figura erguida y recia la de este sabio activo que pensaba, estudiaba y luchaba! Nadie ha ejercido en estos últimos años, en nuestro continente, "la profesión de hombre", que dijera Renán, con tan alto y profundo sentido de sus responsabilidades. Sirvió un ideal con abnegación, y lo que es todavía más importante, con eficacia. Y si lo sirvió con espíritu eminentemente práctico y positivo, fué para acercarlo lo más posible al trance fecundo de la realización; que ésa es la mejor manera de tener ideales y de ser idealista.

EMILIO FRUGONI.

APARECIO

EN LOS ESTADOS UNIDOS (apuntes escritos para un periódico obrero), 87 páginas, 2a. edición. Un notable trabajo del maestro Justo (observación atenta, descripción bellísima, estilo perfecto). Precio excepcional de cada ejemplar . . . . . $ 0.30

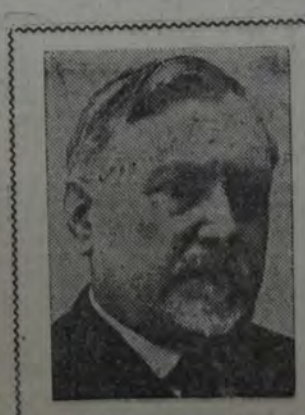

COMPRE Y LEA
LA MONEDA

Tomo I (recién aparecido) de las obras completas de Juan B. Justo).

(Casi 300 páginas útiles)

ES UNA VERDADERA GRAN OBRA DE FINANZAS

$ 2.— cada ejemplar

EDUQUESE LEYENDO ESTOS LIBROS

JUAN B. JUSTO — La obra parlamentaria .. .. $ 0.50
—Internacionalismo y patria .. .. „ 1.50
—Socialismo .. .. „ 1.—
—Crisis ganadera o cuestión agraria? .. .. .. „ 0.20
—La teoría científica de la historia y la política argentina .. .. „ 0.20
—La cooperación libre .. .. „ 0.10
—La cooperación obrera .. .. „ 0.10
—Programa de acción para las juventudes socialistas .. .. „ 0.10
—El conflicto universitario de Córdoba .. .. „ 0.10
—El Partido Socialista en la República Argentina .. .. „ 0.20
—La cuestión agraria .. .. „ 0.20
—El socialismo argentino .. .. „ 0.10
—El programa socialista del campo .. .. .. „ 0.10
—El impuesto sobre el privilegio .. .. „ 0.10
—Economía, valor, interés .. .. „ 0.15

NOTAS

a) Los libros y folletos se venden en nuestro local, Rivadavia 2150.
b) Se envían a domicilio encomiendas de libros y folletos, para lo cual es necesario escribir con claridad nombre, apellido, estación o pueblo y ferrocarril.
c) Todo pedido deberá ser acompañado por el importe de los libros, más 0.20 por libro para franqueo certificado.
d) Nos encargamos de la compra de toda clase de obras de buenos autores que no figuren en nuestro catálogo.

Comunicamos a los estimados lectores que en nuestra LIBRERIA encontrarán el más extenso surtido en obras sociológicas y literarias, contando con un servicio especial para el interior.

Nos encargamos de proveer a los lectores, obras en cualquier idioma a precios sin competencia.

.. .. de .. .. de 1928...

Compañero administrador de LA VANGUARDIA:

Rivadavia 2150 — Buenos Aires.

Adjunto remito la suma de $ ....., importe de los libros marcados con X en el presente aviso, más $ .....

para franqueo. Total, $ .....

Saludo a usted cordialmente,

Nombre y apellido .. ..

Domicilio .. ..

POR 3 M$N. franco de porte le remitimos

10 porciones para preparar instantáneamente en su casa, con agua
10 LITROS DE NARANJADA O LIMONADA
efervescente o sea el equivalente a
50 botellas de las de venta en el comercio y UN SOBRE con los ingredientes e instrucciones para preparar
UN LITRO DE LIQUIDO MATAMOSCAS
análogo a los de venta en el comercio a 2.50 el tarro de 900 gramos
POR 3 $ m/n le enviamos lo que le cuesta 16 $ m/n
Envío al importe por carta certificada o sin giro postal a la Comparía Argentina de Especias y Productos Químicos Industriales.
Larrea 630 U. T. 7695 y 7160 Cuyo Buenos Aires

PARTIDO SOCIALISTA

CAPITAL

FEDERACION SOCIALISTA

REUNION DE LA JUNTA EJECUTIVA

Se cita a los miembros de la J. E. a la reunión ordinaria que se realizará hoy martes, a las 21 horas, en el lugar de costumbre.

Asambleas y reuniones

Sección 1a. (Nueva Pompeya Norte) — Saraza 615. Asamblea mañana 12, a las 20.30. O. del D.: A. B. C., mov. de afiliados, informe de los delegados al congreso de la F. S. de la C., renovación de la C. A. (tres miembros), ídem de la C. de B. (cuatro miembros), varios.

Sección 1a. (Nueva Chicago) — Jáchal 2416. Asamblea el jueves 13, a las 20.30. O. del D.: A. B. C., afiliados nuevos, celebración del triunfo.

Subcomité "Juan P. Labat" (sección 1a., N. Pompeya Sur) — Berón de Astrada 2396. Asamblea el jueves 13, a las 20.30. O. del D.: A. B. C., movimiento de afiliados.

Sección 2a. — Monteagudo 90. Asamblea hoy martes, a las 20.30. O. del D.: A. B. C., movimiento de socios, informe de los delegados al congreso local, proposición sobre cotizaciones.

Sección 7a. (Caballito Norte) — Neuquén 918. Asamblea extraordinaria mañana 12, a las 20.30. Orden del día: informe de secretaría, local del Centro.

Subcomité "Unión Obrera" (sección 13a.) — San Lorenzo 327. Se cita a los adherentes a la asamblea que se realizará mañana, miércoles, a las 21 horas, a fin de cambiar ideas acerca de la mejor forma de dar carácter permanente al subcomité. Las comisiones administrativas de los centros de las secciones 12a. y 13a., quedan invitadas a asistir a esta reunión.

Sección 15a. (Villa Devoto). — Simbrón 4231. Asamblea mañana 12, a las 20.30. O. de D.: A. B. C., mov. de afiliados, informe de delegado, ídem del Comité electoral, renovación de la C. A., proposición de la misma, varios.

Confederación Juvenil Socialista

COMITE CENTRAL

Se reunirá mañana, miércoles, a las 20.30, en el local de costumbre.

ASAMBLEAS Y REUNIONES

J. S. "Almafuerte" (Sección 17a., Maldonado). — Nicaragua 5756. Asamblea hoy martes, a las 20.30. O. del D.: A. B. C., mov. de afiliados, informes de las CC. A. y de F., varios.

J. S. "Giácomo Matteotti" (sección 1a. Villa Luro) — Lope de Vega 430. Asamblea mañana 11, a las 20.30. O. del D.: A. B. C. movimiento de socios, renovación de la C. A., ajedrez, varios.

J. S. "Natalio Suero". — Asamblea mañana miércoles, a las 21 horas, en su local, Directorio 30. O. del D.: A. B., mov. de socios, C.: plan de acción, socios morosos, próximo festival.

Cambio de local

Centro cultural y político "Juan B. Justo" y Juventud Socialista "Juan B. Justo" (Sección 1a.) — Han trasladado sus secretarías al nuevo local, sito en la calle Tafí 3275, adonde, en lo sucesivo, debe dirigirse toda la correspondencia y periódicos que antes eran remitidos a Zuviría número 5817.

Diversas

Centro cultura "Vida Nueva" — Echeverría 1574. Asamblea el jueves 13, a las 20.30. O. del D.: A. B. C., movimiento de afiliados, informe de secretaría, varios.

BUENOS AIRES

Asambleas y reuniones

Lanús. — Asamblea hoy martes, a las 20, en Caaguazú 890. O. del D.: A. B. C., movimiento de afiliados, informes de la comisión investigadora sobre cargos a un afiliado y de la comisión pro casa propia sobre el estado actual del edificio social, elección de candidatos a miembros de la Junta Ejecutiva de la F. S. B.

Avellaneda — Asamblea hoy martes, a las 20.30, en su local, O'Gorman 108. O. del D.: A. B. C., movimiento de afiliados, informe del delegado al congreso de la F. S. B., elección de 14 candidatos a miembros de la Junta Ejecutiva.

Piñeiro (Avellaneda) — Asamblea hoy martes, a las 20. O. del D.: A. B. C., movimiento de afiliados, renovación de la C. A. (4 miembros), integración de la C. de B. (2 miembros), elección de 14 candidatos a miembros de la Junta Ejecutiva de la F. S. B., proposición de la C. A.

Villa Madero (Matanza) — Asamblea extraordinaria mañana miércoles, a las 20. O. del D.: Balance, nombramiento de candidatos a miembros de la J. E. de la F. S. B.

Caseros. — Asamblea mañana miércoles, a las 20.30. O. del D.: A. B. C., mov. de afiliados, elección de 14 candidatos a miembros de la J. E. de la Federación Socialista Bonaerense, varios.

SANTA FE

Asambleas y reuniones

Rosario (sección 8a.) — Asamblea hoy martes, a las 20.30, en su local Valparaíso 1575. O. del D.: A. C., mov. de afiliados, varios.

Audiciones radiotelefónicas

Programa para hoy

De 8 a 10

LOO y LOZ— Principales informaciones y comentarios del día.

De 10 a 11

LOY y LOW—A partir de las 10 darán a conocer la marcha de los mercados de ganados, de Liniers y Tablada, Bolsas de Comercio y Cereales, mercados de pasto y Central de frutos.
LOX—Noticioso en inglés y castellano.
LOW—Música clásica.
LOV—Orquesta típica; canciones españolas.

De 11 a 13

LOL—(Desde las 12): Orquesta típica; órgano.
LOO—Música y cantos internacionales.
LOQ—Rondalla; orquesta clásica; tenor; solos de clarinete.
LOK—(Desde las 11.30): Violín; tangos.
LON—Adición lírica clásica.
LOR—Música y cantos nacionales.
LOV—Jazz; tangos cantados.
LOX—Típica; clásica; barítono; soprano; violín (hasta las 14).
LOT—Discos; bailables; música y cantos clásicos.

De 13 a 14.30

A las 13 (Boletines meteorológicos). Por LOO, LON, LOR., LOV y LOT.
LOQ—Típica y canto.
LOW—Tangos por la orquesta Ameghino.
LOX—Noticioso del ministerio de agricultura, desde las 14.
LOZ—Informaciones; canto por Elizalde.

De 15 a 17

LOQ—Rondalla; típica y cancionista Navarro.
LOX—(De 14.30 a 19.30): Canto americano; saxofón; típica y canto; clásica; cantos nacionales.
LOT—Variedades.

De 17 a 19

LOL—(Desde las 18): Jazz y típica.
LOO—Jazz; canto; rondalla; canciones, comedia "El hijo de mi amigo", un acto, de Lastra; variedades (hasta las 20.30).
LOQ—El maestro Ciruela; cantor Véccar; música.
LOK—(Desde las 18): Solos de órgano; bailables.
LON—Clásica; soprano; cancionistas Mercedes Linares, Pensado y Lerma (hasta las 20.30).
LOW—Cuentos; jazz; tangos cantados; órgano.
LOR—Típica y canto; diversas cancionistas (hasta las 20.30).
LOV—(Desde las 17.30): Canto; jazz band.
LOX—(Ver de 17 a 19).
LOT—(Desde las 18): Bailables por orquesta.

De 19 a 21

LOL—Piano; operetas americanas; típica Da Costa; cantor Guidi.
LOO—(Ver de 17 a 19).
LOQ—Típica; charla sobre higiene; clásica; tenor Travaglini.
LOK—Bailables; guitarras; trío clásico.
LON—Música y canciones españolas.
LOW—Orquesta; noticioso; piano; canto.
LOR—(Ver de 17 a 19).
LOV—Canto, por Aída Camelin; típica; música clásica.
LOX—Informaciones; jazz y canto; cantor M. Pardo.
LOT—Discos; clásica; noticioso.
LOW—Noticioso desde las 19.30.
LOZ—Informaciones; guitarra por Palacios; soprano Sagesse y clásica; Olga Casares Pearson y Angel Walk; canciones por Charlo.

De 21 a 24

LOL—(Desde las 21.30): Música americana; pianista Suasnábar; tenor; piano.
LOO—Jazz; canto; Pelaia-Italo; rondalla; tangos y canciones españolas; comentarios.
LOQ—Típica; noticioso; trío clásico.
LOK—Trío clásico; solos de violoncelo, por M. Schiuma; bailables.
LON—Sinfonías; ópera "Lucía", de Donizetti (reducida), con la soprano Raquel Aguirre y otros; canciones; rondalla.
LOW—Piano y violín; recitados por Alemany Vila; Oscar Cátedra y su quinteto napolitano; piano; bailables.
LOR—Típica; A. Ledesma; Pelaia-Italo; Luis E. Cosenza; rondalla; canciones españolas; comentarios.
LOV—Jazz; dúo Los cuyanos; estilos y zambas; típica.
LOX—Clásica; típica; dúo Fernández-Rodríguez; recitados, por Concepción Ríos; cancionista Herminia Velich.
LOT—Jazz; tenor y soprano; típica; jazz; canciones; payadas; variedades.
LOZ—Canciones por Charlo y Sifredi, orquesta.

ONDAS DE TRANSMISION DE LAS DIFERENTES ESTACIONES

Buenos Aires		LOS	485
LOH	210	**La Plata**	
LOL	256	LOP	435
LOW	303	**Rosario**	
LOO	252	LOG	275
LOQ	291	**Concordia**	
LOJ	270,4	LOE	370
LOK	280,9	**Estados Unidos**	
LON	291,2	2XAD	21,96
LOY	315,8	2XAF	31,40
LOR	344,8	**Holanda**	
LOV	361,8	PCJJ	31,25
LOF	222		
LOT	400		
LOX	350		

INSTRUCCION PUBLICA

CONSEJO NACIONAL DE EDUCACION

Resoluciones adoptadas. — Este cuerpo nos ha comunicado entre otras las siguientes resoluciones adoptadas en la sesión del día 7 del corriente:

Capital. — Aprobar el proyecto definitivo formulado por la Dirección general de arquitectura para la construcción del edificio destinado a la escuela No. 2 del C. E. 7o., a levantarse en el terreno calle Camargo entre Acevedo y Gurruchaga, donado al Consejo por la Sociedad de socorros mutuos "Centro Villa Crespo".

—Autorizar la renovación del contrato de locación vigente por las casas de propiedad de Juan B. Garibaldi, sitas Pedro Lozano 4259 y Nazarre 4255, ocupadas por la escuela No. 11 del C. E. 17o.

—Aprobar la siguiente medida adoptada por la presidencia, con fecha 3 del actual:

"Autorizar la locación de la finca de propiedad de José Pascua, sita en la calle Paraguay 1656, con destino al funcionamiento de la administración del Monitor de la Educación Común, mediante el alquiler mensual de 300 pesos, pagadero por mes vencido, a cuyo efecto se gestionará la conformidad del propietario".

—Autorizar las obras de ampliación proyectadas en el expediente y que consisten en dos salones para clase, una sala para secretaría, biblioteca, depósito de ilustraciones y habitación y cocina para el portero, a llevarse a cabo en el edificio de propiedad fiscal calle Anchorena 855, ocupado por la escuela No. 17 del C. E. 9o., y a las cuales se les calcula un costo aproximado de $ 35.000.

Autorizar la celebración de contrato de arrendamiento de la finca calle Mercedes No. 314, en que funciona la escuela No. 10 del C. E. 18o., en las siguientes condiciones:

Término, hasta el 15 de diciembre de 1929, con opción a un año más por parte del consejo.

Alquiler, $ 680 mensuales.

Resoluciones de presidencia. — Nos fueron también comunicadas, las siguientes decisiones de presidencia:

Capital. — Autorizar a la D. administrativa para invertir hasta la suma de 40 pesos, en la impresión de 100 ejemplares del pliego de bases y condiciones a que deberá ajustarse la licitación relativa a adquisición de uniformes y botines para los ordenanzas de la repartición, y trajes destinados a los choferes y operarios de la D. suministros, encomendando dicho trabajo a la casa Felipe Gurfinkel, debiendo dicho importe liquidarse por adelantado a favor del jefe de la D. compras, a efectos de efectuar su pago, con cargo de rendir cuenta y con la imputación que la misma indicará.

Provincias —Aceptar y agradecer las cesiones gratuitas de locales con destino al funcionamiento de escuelas nacionales en provincias, de reciente creación, especificadas por la inspección general en su planilla de fojas 104 e informe de fojas 105, y aprobar los contratos agregados relativos a las mismas.

INSPECCION GENERAL DE ENSEÑANZA SECUNDARIA

Dictamen de la comisión revisora de textos — En la secretaría de la inspección general de enseñanza secundaria, normal y especial se encuentra a disposición de los interesados el dictamen de la comisión revisora de los textos de anatomía, fisiología e higiene.

EXAMENES

Colegio nacional Domingo F. Sarmiento — Hasta el día de hoy se expedirán por secretaría los permisos de exámenes libres.

Escuela Superior Comercial de Mujeres. — De acuerdo con el nuevo horario de exámenes de estudiantes libres, que las interesadas pueden consultar en el establecimiento, éstos se iniciarán hoy, a las 8.

Universidad popular del Oeste. — Continúan en la Universidad Popular del Oeste los exámenes complementarios de fin de curso, de acuerdo con el horario siguiente:

Diciembre 11, de 19.30 a 22.30: piano, contabilidad 1o. C.; aritmética, 1o. D; inglés, 2o. y 3o., francés 1o. y 2o. años, violín y preparatorio.

Diciembre 12 y 13, de 19.30 a 22.30: Piano, inglés, 1o. A y 1o. B; contabilidad, 2o. año.

Diciembre 14 y 15, de 19.30 a 22.30: aritmética, 2o. año; inglés, 1o. C y D; taquigrafía y caligrafía.

Colegio nacional de Buenos Aires — Mañana darán comienzo en el Colegio nacional de Buenos Aires los exámenes libres, de acuerdo al horario que se exhibe en secretaría. Ese día vencerá el plazo acordado para la devolución de las boletas de pago de derechos de examen de ingreso. En la secretaría del mismo colegio se reciben las solicitudes para los exámenes complementarios de febrero.

—Los alumnos regulares de sexto año que aprobaron todas las asignaturas en noviembre, pueden solicitar los certificados de terminación de estudios.

CERTIFICADOS DE PROMOCION

Consejo escolar VI. — En la escuela de adultos del distrito VI se entregarán los certificados de promoción, de 18 a 20.

Alumnos libres. — En el local de la Inspección técnica general del Consejo nacional de educación se expiden los certificados de sexto grado de los alumnos que rindan examen libre, funcionando al efecto la oficina, de 13 a 17.

En cuanto a los certificados de los alumnos de primero a quinto grado, se expedirán a partir del día 15 del actual.

Escuela 2 del distrito III. — Se encuentran disponibles los certificados de promoción de los alumnos de primero a quinto grados y los de la escuela complementaria de adultos.

Escuela Francisco de Vitoria — En el local de la escuela Francisco de Vitoria se entregarán durante el mes en curso, de 10 a 11 y de 19 a 20, los certificados de terminación de estudios correspondientes al sexto grado y a la quinta sección de la escuela primaria.

CURSOS GRATUITOS DE ENSEÑANZA SECUNDARIA

Centro Estudiantes del Instituto Nacional del Profesorado Secundario — Como en años anteriores, este centro ha organizado cursos especiales para aplazados de los colegios nacionales y de ingreso a las facultades de Ciencias médicas, de derecho y ciencias sociales y de ciencias exactas, físicas y naturales.

Estos cursos se dictarán en el local del colegio nacional Bartolomé Mitre, desde el 2 de enero del año próximo.

La inscripción se efectúa diariamente de 18 a 20 en el local del centro, Valentín Gómez 3235.

NOTAS VARIAS

Sociedad cooperadora de la educación y biblioteca Bartolomé Mitre — Mañana miércoles, a las 17, se realizarán los exámenes de la escuela de declamación y arte escénico en el local de la biblioteca de la institución, Aristóbulo del Valle 471.

En dichos exámenes se recibirán, además de las pruebas de los alumnos de la escuela, las de los estudiantes libres que deseen ser examinados de acuerdo con los programas de la misma.

Mutualidad estudiantes de Bellas Artes. — Este año, como en los anteriores, la Mutualidad estudiantes de Bellas Artes dictará durante las vacaciones cursos preparatorios para el ingreso a la escuela de artes decorativas de la nación, ex Academia nacional de bellas artes.

El horario de tarde, para señoritas, será durante el año en curso y los de enero y febrero del año próximo, de 15 a 18; el curso nocturno para varones continuará con el mismo horario de 20 a 22 como también el de dibujo natural.

La secretaría funciona diariamente menos los sábados, con el horario de clase, debiendo efectuarse las inscripciones durante esas horas en Bernardo de Irigoyen 483.

Universidad popular Bartolomé Mitre. — La exposición de trabajos de las alumnas de esta institución funcionará en el local de la calle Hortiguera 742, hasta el día de mañana, de 18 a 20.30.

Consejo escolar 10 — Los maestros aspirantes a puesto que tengan sus documentos depositados en este consejo, Alvarez 2849, deberán pasar a retirarlos antes del 20 del actual, a los efectos de las modificaciones para la nueva inscripción de enero próximo.

Escuela normal de profesores Mariano Acosta — Pasado mañana, a las 17.30, se realizará en la escuela normal de profesores Mariano Acosta un acto conmemorativo de la terminación de los cursos, al cual podrán concurrir los profesores y alumnos de la misma y sus respectivas familias.

Consejo escolar 18 — Los maestros aspirantes a puestos que tuvieren archivados sus documentos en el consejo escolar 18 podrán retirarlos en los días hábiles, de 8 a 12.

Consejo escolar 17 — Los maestros que tengan depositados sus documentos en el consejo escolar 17 podrán retirarlos de la secretaría del mismo los martes y jueves, de 9 a 11.

EL TIEMPO

Sinopsis del estado del tiempo hasta las 18 horas de ayer:

En la Patagonia y Neuquén se ha desarrollado un anticiclón, mientras que la presión bajó en las demás regiones del país, existiendo un centro ciclónico entre Mendoza y San Juan.

La temperatura experimentó un ascenso en Buenos Aires, centro y norte, y bajó en el litoral, Neuquén y la Patagonia.

Durante el día cayeron ligeras lluvias, con tormentas de truenos, en el sudoeste de Buenos Aires y Chubut. Al anochecer reinaba tiempo seminublado en general en todo el país, soplando vientos suaves y variables.

La temperatura registrada en grados centígrados fué: máxima, 27.2, a las 13.50; mínima, 12.6, a las 5. La presión atmosférica: máxima, 760.6; mínima, 757.4. El sol alumbró 11 horas con 10 minutos.

La oficina meteorológica pronostica para hoy: lluvias aisladas en el oeste de Buenos Aires, la Pampa y norte de la región mediterránea; poco cambio de temperatura.

PARA EMBALAR
USE HILO SISAL SIN ACEITE
Calle Darwin 1783
A. MARTINEZ CASTRO
U. T. 71 Palermo 0532

COMPAÑIA ITALO ARGENTINA DE ELECTRICIDAD

Proveedora de Energía Eléctrica a la Ciudad de Buenos Aires

El que desee conocer las más recientes aplicaciones de la electricidad puede visitar nuestra Exposición, adonde se le mostrarán los más modernos aparatos para la utilización de la energía eléctrica, tanto en el campo de la industria como en las aplicaciones domésticas.

651 - CORRIENTES - 659

Unión Telefónica 31 Retiro 3401
Cooperativa Telefónica 1387 y 2534 Central

SUCURSAL AVELLANEDA
Avenida Mitre 955. U. T. 7311 Avellaneda

Castellanos & Sosa
Despachantes de aduana
Belgrano 744
COOPERATIVA TELEFONICA
2402 Central
UNION TELEFONICA 38 Mayo 6642

MANIQUI
La France Ortega
R. MITRE 3129
GAONA 156
La más importante fábrica de América
BUENOS AIRES

TALLER DE RELOJERIA
Se garantiza el trabajo y se hace con prontitud y esmero
SANTA FE 1460 — JUAN BINAGHI

Casa REGO
Hace encerados de pisos y trabajos de pintura y empapelados.
PRECIOS ECONOMICOS
J. Jaurés 591 U. T. Mayo 2088

DAMOS $5
por su membrana vieja en cambio de la
Ultra Moderna
"De Luxe"
Valor $ 13
Sea Vd juez de su alta sonoridad y su nitidez en la reproducción de los sonidos.
CASA CHICA
El establecimiento más popular de la República.
SALTA 676 BS. AIRES
"TROMPETA-PUA"
La mejor del mundo en alta sonoridad.
Solicite muestra.
LLEGARON: Tocadores de discos fabricados por Philadelphia Badge, en tocadores tapizados, con un material de nuevo invento a Fabricar.
$ 1 FLETE 0.20
Ortofónicas - Victrolas - Fonógrafos
Composturas por Especialistas Mecánicos Expertos

NUESTRA ROPA NO SE DESCOSE
SACO DE VESTIR

20507
En finos casimires de lana, de color, a $ 45.—, 40.—, 38.— y $ 23.—
Roveda
CALLAO esq. CANGALLO
Antes: DEFENSA 818 - Buenos Aires
U. T. 38, Mayo, 2058-2059

Boletín Municipal

AYER, EL DEPARTAMENTO EJECUTIVO elevó al concejo deliberante las actuaciones relacionadas con la formación de una plaza pública en Versalles, en la manzana delimitada por las calles Lazcano, Bruselas, Arregui y Lisboa.

* * *

EN UN MENSAJE ELEVADO AYER al concejo deliberante, el departamento ejecutivo hace suyo un informe del asesor letrado que aconseja la devolución a la compañía de tranvías Anglo Argentina de $ 491.700.79 y 122.761.28, importes reclamados por esa empresa, y los intereses corridos desde la iniciación del juicio en 1924, por concepto de repetición de pago de pavimentos que fueron renovados antes del plazo legal de renovación.

* * *

EL DEPARTAMENTO EJECUTIVO HA modificado en los siguientes términos el artículo 5o. de los pliegos que actualmente sirven de base para las licitaciones públicas municipales:

"El proponente que habiendo obtenido una adjudicación de un importe superior a la suma de un mil pesos moneda nacional y no concurriera a formalizar el contrato que establece la ley, dentro de los diez días de haber recibido la comunicación pertinente del señor escribano municipal, perderá el depósito de garantía a que se refiere el artículo 5., pudiendo además la intendencia dejar sin efecto la adjudicación practicada a su favor. Los gastos que demande la escrituración serán por cuenta del adjudicatario."

* * *

A PARTIR DEL 15 DEL CORRIENTE mes, de acuerdo con las disposiciones en vigor, comenzará a regir el horario de verano en los mataderos de Liniers para la matanza. Por lo tanto, sólo después de las 17 podrá introducirse carne procedente de los establecimientos ubicados fuera de la capital. Para el mejor cumplimiento de esa disposición, el departamento ejecutivo ha solicitado la cooperación policial.

* * *

EN EL PARQUE AVELLANEDA FUE inaugurada ayer la colonia de vacaciones.

Asistieron al acto, que resultó muy simpático, las autoridades municipales y 1200 niños.

* * *

EL DEPARTAMENTO EJECUTIVO apoya, en mensaje dirigido al concejo deliberante, la solicitud del Círculo de la Prensa consistente en adquirir los dos lotes de terreno municipal sitos en la calle Corrientes 319-43, pagando 100 pesos el metro cuadrado. En esos terrenos el Círculo de la Prensa levantaría su edificio social. En el remate público realizado el 21 de mayo próximo pasado el precio de base de esos terrenos, que no se cubrió, fué de $ 466.60 el metro cuadrado.

* * *

LA BANDA MUNICIPAL DARA CONCIERTOS hoy, a las 17, en las plazas Balcarce y Maipú.

El Socialista Diario de Madrid
Información doctrinaria y de política obrera internacional. — Suscripción mensual, $ 1.50. — Agente: Miguel Navas, Cangallo 2072, Buenos Aires.

"QUILMES CRISTAL" LA MEJOR CERVEZA

INDUSTRIA Y COMERCIO

ADUANA DE LA CAPITAL

GIROS Y VENCIMIENTOS

Lista de vapores y fechas de vencimiento del plazo de ocho días que acuerdan las ordenanzas de aduana para la presentación de despachos directos y copias de depósitos que comprenden las mercaderías llegadas en los siguientes vapores:

DICIEMBRE

Vapores	Llegada	Vencimiento	No. de paquete	Punto de descarga	Agente
[illegible]ida	3	11	7675	6a. dique 4	A. Boyer
[illegible] Morena	3	11	7676	——	Turner
[illegible]rian Prince	3	11	7677	2a. dique 4	Arnold
[illegible]st Grama	3	11	7678	——	Houlders
[illegible] María	3	11	7710	——	Van Bokelen
[illegible] Transport	3	11	7711	3a. diue 4	Delfino
[illegible]ratuba	3	11	7712	——	Houlder
[illegible]garth	3	11	7713	——	Lloyd Brasilero
[illegible]	3	11	7714	——	Lamport y Holt
[illegible]tetia	3	11	7715	——	Sud Atlántico
[illegible]	3	11	7716	2|3 D. Norte	A. Boyer
[illegible]r Blanco	4	12	7717	6a. D. Norte	Dodero
La Coruña	4	12	7738	——	Dodero
[illegible]	4	12	7739	5a. dique 4	Delfino
[illegible]	5	13	7740	1a. D. Norte	I. América
Pacific	5	13	7741	L. 7a. D. N.	Mala Real
[illegible]	5	13	7759	——	Allison Bell
[illegible]	5	13	7761	——	L. Rotterdam
[illegible]	5	13	7762	——	B. y Born
Southern Cross	6	14	7763	——	Munson
[illegible]			7764	1a. dique 4	A. Boyer
[illegible]	6	14	7780	——	Lamport y Holt
[illegible]pania	6	14	7781	——	García y Díaz
[illegible]	6	14	7782	——	J. R. Williams
[illegible]	6	14	7783	——	Bunge y Born
[illegible]	6	14	7784	——	Christophersen
[illegible]	6	14	7786	——	Antonio Delfino
Cap Arcona	7	15	7812	——	Tobal
[illegible]la V	7	15	7813	——	Allison Bell
[illegible]	7	15	7815	4a. dique 4	Delfino
Cap Norte	8	17	7818	——	Dodero
[illegible]	8	17	7819	5a. D. Norte	Mala Real
[illegible]	9	17	7820	6a. dique 4	A. Boyer
Florida					

Vencido este plazo incurrirán en la multa del 2 por ciento que prescriben los artículos 928 y 952 de las mismas ordenanzas.

RECAUDACION ADUANERA

La aduana de la capital recaudó en el día de ayer, por los siguientes conceptos:

Importación	$	1.216.540.15
Exportación	"	47.617.—
Varios	"	82.847.30
Total	$	1.347.004.45

Desde el 1o de enero hasta la fecha se ha recaudado por diversos conceptos pesos 28.794.683.51.

Diferencia a favor del corriente año, pesos 2.731.735.31.

GIROS OTORGADOS

A LA CARGA

[illegible], dársena norte, sección 3.
[illegible] Morena, dársena norte, sección 4.
[illegible] Blanco, dique 2, elevador A.
[illegible], dársena norte, sección 1.
Hibernia, dock sud I.
Abadesa, dock sud I.
Deansway, Barracas, Mercado C. de frutos.
El Argentino, Barracas, La Blanca.
Hogarth, dique 2, elevador C.
Charterhythe, dique 3, elevador.
Araby, dársena A, en turno.

A LA DESCARGA

Asiatic, frente a la barraca Campanita.
Raphael, dique 3, sección 2.
Highland Piper, dique 4, sección 2.
Campus, frente a la barra Campana.
West Natus, dique 1, este.
Panamá, dársena sur, este.
Magdalena, frente a la barraca Campana.
Miranda, Riachuelo, entre Pinzón y Brandsen, en segunda andana.
Naxos, frente a la barraca Balcarce.
Asiatic, frente a la barraca Campanita, espera giro.

NOTICIAS MARITIMAS

SERVICIO DE CORRESPONDENCIA

SE DISTRIBUIRA:

Diciembre

[illegible] – Württemberg, de Europa y Brasil, con fechas hasta el 24 de noviembre.
[illegible] – Andalucía, de Europa y Brasil, con fechas hasta el 23 de noviembre.
[illegible] – Dunster Grange, de Gran Bretaña, únicamente, con fechas hasta el 25 de noviembre.
[illegible] – Kerguelen, de Europa y Brasil, con fechas hasta el 24 de noviembre.
[illegible] – Werra, de Europa y Brasil, con fechas hasta el 24 de noviembre.

Diciembre

[illegible] – Gelria, para Brasil y Europa, a las 13 (alcance en el puerto a las 10.30).
[illegible] – Arlanza, para Brasil y Europa, a las [illegible] (sin alcance).
[illegible] – Duilio, para Brasil y Europa, a las [illegible] (sin alcance).
[illegible] – Formosa, para Brasil y Europa, a las 19 (sin alcance).
[illegible] – Desna, para Brasil y Europa, a las [illegible] (sin alcance).
[illegible] – Principessa María, para Brasil y Europa, a las 12.30 (alcance a las [illegible]).
[illegible] – Southern Cross, para Brasil, [illegible], Centro y Norte América, a las [illegible] (alcance a las 19).
[illegible] – Cap Arcona, para Brasil y Europa, a las 20 (sin alcance).

TRANSPORTE AEROMARITIMO PARA URUGUAY, BRASIL, AFRICA Y EUROPA

Por avión hasta Natal, por vapor de allí a Puerto Praia, y nuevamente por avión desde este puerto a Tolosa o internacional.

ALCANCE DE LOS VAPORES EN VIAJE EN PUERTOS DEL BRASIL

[illegible] – Alcanza en Río de Janeiro el 14 el [illegible], que sale el 11 para Southampton, con escalas en Santos el 15, en Río de Janeiro el 16, en Bahía el 18 y llegando a destino el 1o. de enero.

[illegible] – Alcanza en Río de Janeiro el 14 el Gelria, que sale el 11 para Amsterdam, con escalas en Santos el 14, en Río de Janeiro el 15, en Bahía el 18 y llegando a destino el 31.

[illegible] – Alcanza en Río de Janeiro el 14 el Sierra Morena, que sale el 12 para Bremen, con escalas en Santos el 16, en Río de Janeiro el 17 y llegando a destino el [illegible] de enero.

[illegible] – Alcanza en Río de Janeiro el 21 el Desirade, que sale el 19 para El Havre, con escalas en Santos el 24, en Río de Janeiro el 25 y llegando ad estino el 14 de [illegible].

[illegible] – Alcanza en Río de Janeiro el 28 el Almanzora, que sale el 25 para Southampton, con escalas en Santos el 29, en Río de Janeiro el 30, en Bahía el 1o. de [illegible].

MOVIMIENTO DE VAPORES

Entradas

[illegible] Parsler, de Rosario, a cargar, en [illegible] A.
[illegible] Sud Africano, de Nueva [illegible], con carga, en el dique 2.
[illegible] Ballalba, de Rosario, a cargar, en la dársena B.
[illegible] Casmona, de Génova, con [illegible], en la dársena norte.
[illegible] Campus, de Mobile, con carga, en la Boca.
[illegible] Kanagawa Marú, de Yokohama, con carga, en la dársena A.
[illegible] Oakbank, de Calcuta, con carga, en la dársena D.
[illegible] americano Culberson, de Filadelfia, con carga, en el dique 3.
[illegible] Pionier, de Amberes, con carga, en el dique 1.
[illegible] Magdalena, de Gulfport, con [illegible], en Barracas.
[illegible] Hibernia, de Río de Janeiro, con [illegible], en la dársena sud.
[illegible] istina, de la rada, en la [illegible].

Salidas

[illegible] Santiago, del dique 1 para Valparaíso, con carga.
[illegible] Cardiff Prince, de la dársena [illegible], con carga.
[illegible] Astra, del dock sud para [illegible].

Esperados hoy

[illegible] Highland Piper, de Londres, con [illegible] y carga, en la dársena norte.
[illegible] Schoodic, de Rosario, a [illegible] carga, en Barracas.
[illegible] Delaplo, de Nueva [illegible], con carga, en el dique 1.
[illegible] Andreas, de Zárate, en el dock [illegible].

A salir hoy

[illegible] Gelria, de la dársena norte [illegible], con pasajeros y carga.
[illegible] Arlanza, de la dársena norte [illegible], con pasajeros y carga.

VAPORES FLUVIALES

[illegible] hoy — Ciudad de Buenos Aires [illegible].

Bruselas, de Asunción.

A salir hoy. — Viena, para Gualeguaychú.

Ciudad de Buenos Aires, para Montevideo.

SITUACION DE LOS PAQUETES

Mala Real Inglesa—

Almanzora, salió el 30 de Southampton para ésta.
Arlanza, en el puerto.
Alcántara, en Southampton, saldrá el 13 para ésta.
Asturias, salió el 1o. a las 0.15 de ésta para Southmapton, el 5 de Río de Janeiro.
Desna, saldrá el 13 de La Plata para Liverpool.
Deseado, salió el 29 de La Plata para Liverpool.
Darro, en Liverpool.

Transatlántica Española—

Infanta Isabel de Borbón, salió el 1o. de diciembre de ésta para Barcelona.
Magallanes, en viaje de Barcelona para ésta; el 8 tocó Cádiz.

Navigazione Italiana—

Augustus, en Génova.
América, en Génova.
Giulio Césare, saldrá el 12 de Génova para ésta.
Colombo, salió el 5 de Génova para ésta.

Trasatlántica Italiana—

César Battisti, en Génova.
Amiraglio Bettolo, en Génova.

Hugo Stinnes—

Holm, salió el 16 de ésta para Hamburgo y el 22 de Río de Janeiro.
General Belgrano, en el puerto, saldrá el 15 para Hamburgo.
General Mitre, salió el 24 d Hamburgo para ésta y el 29 de Vigo.

Linea Nelson—

Highland Loch, salió el 4 de La Plata para Liverpool.
Highland Piper, salió el 15 de Londres para ésta; el 6 de Río de Janeiro.
Highland Pride, saldrá el 13 de Londres para ésta.
Highland Laddie, en Liverpool.
Highland Rover, en Liverpool.

Lloyd Real Holandés—

Gelria, en el puerto.
Zeelandia, salió el 28 de Amsterdam para ésta y el 30 de Río de Janeiro, el 3 de Lisboa.
Orania, en Amsterdam.
Flandria, salió el 29 de ésta para Amsterdam, el 7 de Bahía.

Lloyd Sabaudo—

Principessa María, en el puerto.
Príncipe di Udine, en Génova.
Principessa Giovanna, en Génova.
Conte Verde, salió el 5 a las 0.15 de ésta para Génova.
Conte Rosso, salió el 6 de Génova para ésta.

Lamport y Holt—

Voltaire, salió el 24 de Nueva York para ésta.

Compañía Triestina—

Belvedere, salió el 8 de Trieste para ésta, el 10 de Patrasso, es esperado mañana en Nápoles.
Martha Washington, salió el 1o. de diciembre de ésta para Trieste, el 5 de Santos; es esperado el 15 en Las Palmas.

Mensagerías Marítimas—

Aurigny, en viaje de Hamburgo para ésta.
Massilia, salió el 8 de Burdeos para ésta.
Alsina, en Génova.
Mendoza, salió el 6 para Génova.
Florida, en el puerto.
Formose, en La Plata.
Eubée, salió el 13 de ésta para Hamburgo, el 20 de Río de Janeiro.
Valdivia, salió el 9 de Génova para ésta.
Lutetia, salió el 7 a las 0.25 de ésta para Burdeos.

Compañías Hamburguesas—

Cap Norte, en el puerto.
Antonio Delfino, salió el 17 a las 0.15 de ésta para Hamburgo, el 20 de Santos, el 21 de Río de Janeiro, el 4 de Lisboa.
Cap Polonio, en Hamburgo.
Bayern, salió el 29 de ésta para Hamburgo, el 4 de Santos.
Monte Sarmiento, salió el 19 de ésta para Hamburgo, el 24 de Santos.
Monte Olivia, saldrá el 15 de Hamburgo para ésta.
Baden, saldrá el 12 de Hamburgo para ésta.
Cap Arcona, saldrá el 15 a las 0.15 de ésta para Hamburgo.

Lloyd Norte Alemán—

Weser, salió el 4 de Bremen para ésta.
Gotha, salió el 19 de Santos para Bremen, y el 30 de Santos.
Werra, salió el 17 de Bremen para ésta.
Madrid, salió el 5 de ésta para Bremen.
Sierra Morena, saldrá el 12 de ésta para Bremen.
Sierra Ventana, salió el 21 de ésta para Bremen y el 28 de Río Janeiro.

Munson Line—

American Legion, salió el 30 de ésta para Nueva York, el 5 de Río de Janeiro.
Pan América, salió el 1o. de diciembre de Nueva York para ésta, es esperado el 11 en Río de Janeiro.

Los Precios

CAMBIOS

Ayer se cotizaron los cambios de moneda extranjera a los siguientes equivalentes en moneda nacional:

100	dólares	237.04
1	libra esterlina	11.49
100	liras	12.41
100	francos suizos	45.72
100	belgas	32.98
100	francos	9.25
100	reichsmarks	56.46
100	pesetas	38.39
100	florines	95.09
100	pesos chilenos	28.80
100	mil reis (Brasil)	28.37
100	pesos uruguayos	243.97

VALOR DE LAS MONEDAS EXTRANJERAS

Al clausurar ayer sus operaciones, el Banco de la Nación vendía y compraba a los siguientes precios:

	Compra (En $ m|n.)	Venta
1 libra esterlina	11.45	11.55
100 dólares	235.—	236.75
100 francos	9.18	9.30
100 francos belgas	6.35	6.50
100 francos suizos	44.90	45.50
100 pesetas	37.90	38.10
100 liras	12.35	12.50
100 escudos (Portugal)	10.40	10.75
100 pesos uruguayos	243.85	244.85
100 mil reis (Brasil)	28.—	28.25
100 pesos bolivianos	83.75	84.80
1 libra peruana	9.10	9.20
100 coronas dinamarquesas	61.40	62.40
100 gulds holandeses	94.—	95.50
100 coronas suecas	61.40	62.50
100 reichsmarks	55.75	56.25
100 pesos chilenos	28.45	28.75
100 coronas checas	6.75	7.—
100 coronas noruegas	61.30	62.30
100 pesos paraguayos	5.25	5.35
100 yens (Japón)	106.—	109.—
100 leis rumanos	1.15	1.25
100 dinares yugoeslavos	3.90	4.15
100 zlotys polacos	24.90	25.10
100 chelines austriacos	32.75	33.20
100 dólares del Canadá	227.—	229.—
100 marcos finlandeses	5.50	5.65

TITULOS Y FONDOS PUBLICOS

Cotizaciones corrientes

Cédula Hipotecaria Argentina, ley 8172, a 103.50; id 2a. serie, a 100.80; 5a., a 100.90; 15a., a 100.40; 20a., a 102.10; 22a., a 102.90; 24a., a 101; 25a., a 100.30; 26a., a 100.30; 26a., a 100.30; 30a., a 102; 31a., a 100.50; 33a., a 101.

Crédito Argentino 1928, 5 1|2 o|o, a 94.70; id 1923, a 99.90.

F. C. del Estado, 11389, 1a. serie, a 100; id 2a. serie, a 9.50.

Sanitarias 1927, 1a. serie, a 99.80.

Sanitarias Cap. Provincias, a 99.60.

Bonos (sem.) 7091, 7a. serie, a 93.40; id 8a., a 93.40.

Municipal 7 o|o, 3a. serie, a 104.

Buenos Aires 1922, a 94.40.

Bonos Hip. Rosario, 1a. serie, a 105.

Mendoza 6 o|o, a 75.90.

Mendoza Escolar 8 o|o, a 94.50.

Bonos Hip. Provincia (A), a 101; id (B), a 99.40; id (D), a 99.80.

CAJA DE CONVERSION

Ley 3871: en caja, pesos oro sellado 492.863.176.086.

Circulación: 1.120.143.554.11 pesos moneda nacional.

Circulación general: 1.413.161.812.55 pesos moneda nacional.

MERCADO DE CEREALES

Precios extremos registrados ayer

Trigo varias clases, de $ 7.80 a 9.70; id inferior, a 7.50; triguillo, de 6.30 a 7.10; maíz colorado, de 8.80 a 9.10; id cuarentino, de 8.75 a 9; id amarillo, de 8 a 8.80; id morocho, de 7.60 a 8; lino, de 15.40 a 16.60; id inferior, a 12.75; avena, de 8.10 a 8.80; id inferior, a 7.60; centeno, de 7.08 a 8.30; cebada, de 6.50 a 7.10; alpiste, a 13.20; semilla de alfalfa, a 5.10; nabo, de 17 a 20.10; granza, de 6.50 a 11.

CAMARA GREMIAL DE CEREALES

Cotizaciones oficiales

Trigo — Barleta, base 80 kilos, a pesos 9.80; id. tipo Buenos Aires, base 78 kilos, a 9.30; id. Bahía Blanca, pan, base 80 kilos, a 9.50.

Avena — Dársena, base 47 kilos, a 7.45; id. Bahía Blanca, a 7.40.

Lino — 4 o|o cuerpos extraños, a 15.60.

Maíz — Amarillo, a 8.77 1|2.

CAMARA GREMIAL DE MOLINEROS

Precios oficiales de las harinas y subproductos del trigo:

Harina 000, por diez kilos, a $ 1.60; id. 00, a 1.50; id. 0, a 1.35; id. especial, a 1.27; id. segunda, a 0.88; id. especial exportación, a 1.20.

Rebacillo, por cien kilos, a $ 7.20; afrecho, a 6; afrechillo, a 6.

BOLSA DE ROSARIO

Precios oficiales registrados ayer en esta Bolsa:

Trigo — Número 1, viejo, base 80 kilos, a $ 9.55; id. nuevo, a 9.70; número 2, base 78 kilos, viejo, a 9.20; id. nuevo, a 9.37 1|2; número 3, base 78 kilos, sin cotización.

Maíz — Amarillo, a 8.70.

Lino — 4 o|o, a 15.20.

MERCADOS DE HACIENDA

Liniers (Vacunos)

Entrada de ayer, 9.257 cabezas, clasificadas así: novillos, 2.894; vacas, 4.405; terneros, 1.958.

Clasificaciones y precios por kilo en peso vivo: Novillos esp. chilled beef, de $ 0.26 a 0.276; id id para congelar, de 0.25 a 0.252; id gord. para continente, de 0.24 a 0.254; id generales para consumo, de 0.25 a 0.29; novillitos esp. y excp. id, de 0.30 a 0.33; id gordos id, de 0.27 a 0.295; id generales id, de 0.23 a 0.26; vacas gordas y esp. id, de 0.245 a 0.26; id pesadas de grasa id, de 0.205 a 0.21; id gordas de saladero, de 0.21 a 0.225; id flacas y de conserva, de 0.135 a 0.185; vaquillonas esp. de consumo, de 0 .30 a 0.325; id gordas id, de 0.27 a 0.295; id generales id, de 0.222 a 0.255; terneros esp. id, de 0.24 a 0.39; id gordos id, de 0.30 a 0.32; id generales id, de 0.24 a 0.265; mamones gor. esp. id, de 0.44 a 0.492; id generales id, de 0.29 a 0.34.

Liniers (Porcinos)

Entrada, 1.606 cerdos.

Precios correspondientes por kilo en peso vivo: Capones esp., de 120 a 130 kilos, $ 0.52 a 0.55; id mestizos, de 90 a 100 kilos, de 0.48 a 0.51; livianos y media gordura, de 0.33 a 0.44; pesados de consumo, de 130 kilos y arriba, de 0.45 a 0.49; flacos e invernada, a 0.36.

Matanza (Lanares)

Entrada, 14.712 animales ovinos; existencia anterior, 772.

Precios corrientes por cabeza: Capones pesados de consumo, de $ 12.20 a 14.40; id livianos gordos, de fco., de 9.20 a 12.40; id flacos y de conserva, sin operaciones; ovejas pesadas esp., de 12 a 16.50; id livianas gordas, de 10 a 11.60; id generales, sin operaciones; corderos excepcionales, de 12.50 a 13; id esp. fco., de 11 a 12.20; id generales de fco., de 9 a 10.60; id para mataderos, de 5 a 9.50.

MERCADO CIUDAD DE BUENOS AIRES

Precios extremos con que se efectuaron ayer las ventas al por mayor:

Verduras y legumbres

Papas (los diez kilos), de $ 0.40 a 1.30; batatas, de 0.80 a 1.20; cebollas, de 1 a 1.50; arvejas, de 1.50 a 2.50; chauchas bailín, de 2 a 3; id. finas, de 4 a 5; chauchón, de 1 a 1.50; porotos colorados, de 5 a 6.

Repollos comunes (la docena), de pesos 0.20 a 0.40; id. especiales, de 0.70 a 0.90; apio, de 0.40 a 0.50; alcauciles, de 0.20 a 0.35.

Acelga (la docena de paquetes), de $ 0.20 a 0.24; espinaca, de 0.30 a 0.40; radicha, de 0 .20 a 0.30; remolacha, de 0.30 a 0.40; rabanitos, de 0.20 a 0.30; zanahorias, de 0.15 a 0.20; porros, de 0.20 a 0.35; nabos, de 0.30 a 0.50; salsifí, de 0.30 a 0.50; espárragos, de 3 a 4.

Lechuga (el lienzo), de $ 0.50 a 1.30; escarola, de 1.50 a 2.

Tomates (el cajón), de $ 6 a 12; ajíes, de 12 a 14; zapallitos, de 4 a 6.

Frutas frescas

Manzanas americanas Deliciosas (el cajón), de $ 10 a 11; id. id. Jónathan, de 8 a 9; peras id. Beurre D'Anjou, de 14 a 15; naranjas del Brasil, de 11 a 12; duraznos americanos, de 6 a 11; id. Vencedor, de 5 a 7; ciruelas enanas, de 8 a 9; id. cristal, de 9 a 11; damascos (cajoncitos), de 6 a 10; cerezas, de 4 a 6; frutilla, de 5 a 6; limones italianos (cajones), de 14 a 16; castañas (los diez kilos), de 3.20 a 4; manzanas Deliciosas en barricas, de 33 a 35; id. Ben Davis, de 26 a 27; id. Gano, de 26 a 27.

Ananás (el ciento), de $ 40 a 50; limones del país, de 3.50 a 4.50.

MERCADO DE AVES Y HUEVOS

Precios al por mayor

Gallinas especiales (la yunta), de $ 4.50 a 5; id. regulares, de 3 a 3.50; id. chicas, de 2.50 a 3; pollos grandes, de 4.50 a 5.40; id medianos, de 3.50 a 4; id chicos, de 2.30 a 3.30; patos criollos, de 2.50 a 3; id marruecos, de 2 a 2.80; gansos, de 2.80 a 3.50; pavos especiales, el kilo, de 0.90 a 1; id. comunes (la yunta), de 5 a 8; pavitas, de 4 a 7; pichones de palomas, de 0.40 a 0.50.

Huevos (la docena), de $ 0.74 a 0.76.

MERCADO BULLRICH

(Pescados y mariscos)

Cotizaciones del día. — Corvina de Montevideo (el cajón), a $ 12; merluza id., a 14; pescadilla Mar del Plata, a 13; camarones, a 25.

Dorados (el kilo), a $ 0.40; surubí, a 0.50; mandufias, a 0.40; bogas, a0.60; pejerrey filet, a 1.60; id. chico, a 0.90; caracoles, a 0.60; almejas, a 0.30; calamares de Norte América, a 1.20.

Sábalos grandes (la docena), a $ 4.50; id. chicos, a 2.50.

MERCADO CENTRAL DE FRUTOS

Precios máximos de ayer

Lana cruza fina, a $ 16.50 los diez kilos; cruza fina y mediana, a 16; cruza mediana, a 15.50; cruza gruesa, a 13.50; de Entre Ríos, a 20; de Cabo Raso, a 16; segunda esquila, cruza fina y mediana, a 15.50; borregas, cruza fina y mediana, a 15; gruesa, a 13; de Entre Ríos, a 18.

Pieles lanares, estación consumo, a pesos 1.24 el kilo; desecho, a 1.04; del Chubut, a 1.12; corto y pelado, consumo, a 0.70; borregos, a 1.10.

Cueros vacunos, a $ 15.50 los diez kilos; de Bahía Blanca, a 15.80; de Entre Ríos: Vacuno, becerro y nonato, a 6.80 oro sellado; id salados, a 0.80 el kilo; potros, a 0.86.

Cerdas, a $ 17.50 los diez kilos; colas, a 25.

Pieles de corderito, a $ 19 la docena.

MERCADO DE PASTO

Precios de venta — Pasto alfalfa en fardos grandes, de $ 25 a 55 los mil kilos; id. chicos, de 24 a 56; mezcla en fardos grandes, de 25 a 42.

CARBON Y LEÑA

Precios sobre vagones en las estaciones Buenos Aires, Retiro Norte, Colegiales, etc.

Leña — Quebracho colorado campana en tortas, de 34 a 35; id. id. astillada, de 37 a 38.

Carbón — Quebracho colorado, de primera, de 65 a 70; id. segunda, de 55 a 60.

MERCADO DE PAPAS

Movimiento y precios de ayer

Entradas: Por estación Retiro, F. C. C. Argentino, zona Rosario, 6151 bolsas norteamerican larga; venta, de $ 0.75 a 0.90 los diez kilos.

Por estación Retiro, F. C. Pacífico, zona San Juan y Mendoza, 453 bolsas norteamericana larga; venta, de $ 0.95 a 1.05.

Por estación Buenos Aires, F. C. C. G. Buenos Aires, 2575 bolsas norteamericana larga; venta, de 0.75 a 0.80.

REMATES

F. Astoul Bonorino

¡300 lotes baratos! ¡A $ 1 por mes! La mejor caja de ahorros. A 45 minutos de Constitución, a 3 cuadras de la estación Conchitas del F. C. Sud, ramal a La Plata y a 1 cuadra de la gran cervecería Malta Quilmes, cuyos enormes edificios serán ampliados, ocupando por lo tanto un mayor número de personas que darán mayor impulso a ese pueblo. Por otra parte la electrización de las líneas del F. C. Sud es ya un hecho, según noticias aparecidas en todos los diarios de la capital. Conviene, pues, comprar, dado el porvenir que les espera y su ínfima base de sólo un peso por mes. Venta en 100 mensualidades, sin interés, dándose la posesión inmediata con el desembolso de 2 meses en el acto del remate y dos meses más al retirar los títulos provisorios. Comisión 2 o|o. Escrituras definitivas inmediatas ante el escribano Vicente S. Facio, Corrientes 758.

EL DOMINGO 16 DE DICIEMBRE, a las 14.30, a la llegada del tren expreso gratis que saldrá de Constitución a las 13.50 horas. Planos detallados, Cangallo No. 466. — F. Astoul Bonorino.

V|16|12.

SOCIEDAD COMERCIAL E INDUSTRIAL

JUSTO Hnos. & Cía. Ltda.

CONVOCATORIA

De acuerdo con el artículo 19 de los Estatutos, se cita a los señores accionistas a Asamblea General Ordinaria, que tendrá lugar el día 29 de diciembre de 1928, a las 15 horas, en el local de la Sociedad, calle Perú 353, a fin de considerar el siguiente

ORDEN DEL DIA:

1o Lectura y aprobación de la Memoria, Balance General y Cuenta de Ganancias y Pérdidas, correspondientes al ejercicio vencido el 30 de noviembre de 1928.
2o Distribución de utilidades.
3o Elección de Síndico y Síndico Suplente.
4o Designación de dos miembros para firmar el acta de la Asamblea.

Para asistir a la Asamblea, los accionistas deberán depositar sus acciones en la Sociedad hasta tres días antes de la fecha de la Asamblea.

Buenos Aires, Diciembre 10 de 1928.

V|28|12. EL DIRECTORIO.

★CHAPAS★

MEDALLAS, ESTAMPADOS

Grabados y sellos de goma, Placas de bronce, chapas esmaltadas, fechadoras y numeradoras. — SAENZ PEÑA 153. — U. T. 0512 Rivadavia. — P. BARREIRO — Buenos Aires. Números de calle baratos

VENDO URGENTE

piano cruzado alemán, juego dormitorio, Victrola ortofónica con tapa, reglas vocer, con 60 piezas $ 55, juego escritorio cuero, radio de pie ortofónico, lujoso mueble Chippendale, con parlante y antena invisible. Junín 279, primer piso. V|15|12.

GRABADOS, SELLOS DE GOMA
E IMPRENTA
ENRIQUE BARÉS
Chapas Grabadas, Esmaltadas para Puertas
Numeradores, Fechadores, Perforadoras
537 VICTORIA · SARMIENTO 825
U. T. 33 Av. 0399 · U. T. 38 Lib. 4081
BUENOS AIRES
PIDANSE CATALOGOS

DISCOS NOVEDADES

EN TODAS LAS MARCAS

NACIONAL, COLUMBIA, ELECTRA y VICTOR

Damos en cambio de figuritas de los cigarrillos "43" y "NOBLESSE"

COMPOSTURAS Gramófonos-Victrolas-Membranas "Ward", MECANICO EXPERTO

"CASA CHICA" de A. Ward, Salta 674-676 BUENOS AIRES U. T. 7609 Mayo

PROFESIONALES

MEDICOS

Eczemas-Psoriasis-Ulceras

tiña y demás ENFERMEDADES DE PIEL por crónicas que sean. AVARIOSIS en todas sus formas. 914 sin dolor. BLENORRAGIA, curación eficaz y rápida. IMPOTENCIA.
Abonos económicos
Clínica Dres. CANTARELL-LLORT
LAVALLE 932, de 14 a 20 horas.

Dr. ENRIQUE DICKMANN

Enfermedades internas, señoras y niños. Salta 221, de 13 a 16 hs. U. T. Mayo 1216

Dr. ENRIQUE MOUCHET

MEDICO

Enfermedades internas, nerviosas y avariosis. Profesor de la Universidad. Pasteur 532. U. T. 47 Cuyo 5119. Consultas: martes, jueves y sábados, de 14 a 16.

DENTISTAS

CLINICAS DENTALES MODERNAS — DE — JOSE S. GUESTRINO

CIRUJANO DENTISTA
CORRIENTES 4315
De 9 a 11 y de 18 a 20
Y
CORRIENTES 1211
De 14 a 16
Precios sumamente módicos para los lectores de "La Vanguardia"

CLINICA DENTAL POPULAR

DEL CIRUJANO DENTISTA
J. M. SOSA
EXTRACCIONES SIN DOLOR
y todos los demás trabajos dentarios en general. — Taller mecánico en la casa. Trabajo esmerado y precios módicos
Horario: de 9 a 12 y de 14 a 20
Calle PATRICIOS 321, esquina Diamante
U. T. 21 Barracas 2103

Dr. ADOLFO DICKMANN

CIRUJANO DENTISTA

Callao 626, 3o piso. U. T. 44 Juncal 0705 — Consultas: de 14 a 18 horas, todos los días hábiles.

Dr. JUAN CHERTKOFF

Dentista cirujano del Hospital Alvear.— Consultas, de 14 a 19.—SARMIENTO 1614 En Talleres, F. C. S.: Pavón 5153, de 9 a 12

ABOGADOS

Dr. ARTURO VERA

ABOGADO

Asuntos civiles, comerciales y criminales en la capital y provincia de Buenos Aires.
Buenos Aires: Cangallo 1372. U. T. 33 Mayo 4023. — QUILMES: Mitre 402

HUMBERTO BARRAZA

ABOGADO

Asuntos judiciales en la Capital Federal y provincia de Buenos Aires. — Estudio: Ayacucho 336, C. F.—U. T. Cuyo (47) 1693

JOSE E. PFLEGER

ABOGADO
PERITO MERCANTIL

Asuntos civiles, comerciales y criminales. Tucumán 1335 (2o. piso). U. T. 6731 Mayo.

SILVIO L. RUGGIERI

ABOGADO

Asuntos civiles y comerciales en la capital federal y provincia de Buenos Aires.
Charcas 2261 — U. T. 41 Plaza 3502

ROMULO BOGLIOLO

CONTADOR PUBLICO NACIONAL
LEZICA 4464

GUIDO CASAZZA

ELECTRICIDAD Y MECANICA

Conservación de ascensores. Oficina técnica, Liniers 773. — Taller, Liniers 573. U. T. 4314 Mitre

BANCOS

BANCO EL HOGAR ARGENTINO

Fundado en septiembre de 1899. — Capital realizado, $ 49.845.470. Reservas, $ 1.147.050.25. Acuerda préstamos hipotecarios y para construcción. Vende propiedades con facilidades de pago. Recibe depósitos a plazo fijo y en caja de ahorros. Casa matriz, Bartolomé Mitre 575, Buenos Aires. Sucursales: Rosario de Santa Fe, Córdoba, Bahía Blanca, La Plata. — A. Melián, director-gerente.

EDICTOS JUDICIALES

Por disposición del señor juez doctor Ramón Porcel de Peralta, juzgado No. 2, se emplaza por treinta días a herederos y acreedores de ALEJANDRO LOPEZ o ALEJANDRO LOPEZ QUESADA, cuya sucesión tramita ante la secretaría No. 7, para que deduzcan sus acciones, bajo apercibimiento. — Buenos Aires, 7 de noviembre de 1928. — Doctor Carlos F. Ayarragaray, secretario. V. 12|12.

El juez doctor Ramón Porcel de Peralta, llama por treinta días a los herederos y acreedores de RAFAEL LIONETTI. — Buenos Aires, noviembre 23 de 1928. — Adolfo Mendonça Paz, secretario. v. 26|12|28.

Por disposición del señor juez de primera instancia en lo civil doctor Argentino G. Barraquero (Juzgado 9, secretaría 49), llámase durante treinta días a los que se consideren con derecho a los bienes dejados por fallecimiento de don AGUSTIN ZORZOLI y doña TERESA AVELLINO de ZORZOLI. — Buenos Aires, 12 de noviembre de 1928. — Manuel R. Olmos, secretario. V|29|12.

Por disposición del señor juez de primera instancia en lo civil doctor Mariano Grandoli (Juzgado 5, secretaría 29), llámase durante treinta días a los que se consideren con derecho a los bienes dejados por fallecimiento de don HILARIO ASTORGANO. — Buenos Aires, 16 de octubre de 1928. — Doctor Manuel A. Goñi, secretario. V|20|12.

Por disposición del señor juez en lo civil doctor Martín Abelenda, se hace saber, por el término de diez días, a los acreedores del concurso civil de don VICENTE CAGGIANO y doña ANGELA LUPO de CAGGIANO que se ha designado la audiencia del día 12 de diciembre, a las 15 horas, para que tenga lugar la junta general de acreedores para proceder a la verificación de los créditos, haciéndose constar que la junta se celebrará con los que concurran y se entenderá que los inasistentes se adhieren a las resoluciones que tome la mayoría. — Buenos Aires, noviembre 22 de 1928. — Doctor Eduardo Rojas, secretario. V|11|12.

Por disposición del señor juez doctor Ramón Porcel de Peralta (juzgado número 2), se emplaza por treinta días a herederos y acreedores de ELENA MINUZIANI de BONDONI, cuya sucesión tramita ante la secretaría número 11, para que deduzcan sus acciones, bajo apercibimiento. — Buenos Aires, 5 de diciembre de 1928. — Adolfo Mendonça Paz, secretario. V|5|1.

Por disposición del juez de comercio de la capital federal doctor don J. J. Frites (hijo), se hace saber, por el término de tres días, que por escritura otorgada el día [illegible] de noviembre del corriente año, ante el escribano B. [illegible], ha sido disuelta parcialmente la Sociedad en comandita que giraba bajo la razón social de "[illegible] Y COMPAÑIA", retirándose el socio comanditario Santiago Foch Bayón, continuando con la Sociedad los otros [illegible] ALFONZO GARGANO y PEDRO [illegible]. — Buenos Aires, [illegible] 1928. — Osvaldo F. Artiola, secretario. V|[illegible]|12.

Orquesta Raña

Precios reducidos para centros y agrupaciones del Partido. Solicite presupuesto al compañero Raña, Balcarce 1030, Dep. 11. U. T. 33, Buen Orden 4871.

Pensión familiar

medio día, únicamente
CANGALLO 2072
Piso 1o. Dep. 4o.

Tintorería MARTINEZ

Limpiar y planchar 1 traje $ 7
" Teñir 1 " " 4
SE DA VUELTA A —
TRAJES Y SOBRETODOS
VICTORIA 942
U. T. 38 MAYO 4775

Aux Charpentiers
MEXICO 1302

CASA ESPECIAL EN ROPA DE TRABAJO Y PARA EL CAMPO
Unión Telefónica 4131, [illegible]

CAMISAS
Para TRABAJO
en Cretonela azul
en Cretona
en Oxford
en Franela
de algodón
y de lana
De PLANCHA
de zefir de popla de [illegible]
[illegible] surtido en colores y [illegible]
Solicíten catálogo y muestras
MAYNARD & FEVRE
CASA FUNDADA EL AÑO 1883

Teléfono: Redac. U. T. 47, Cuyo 7521
" Adm.: " 47, Cuyo 7304

LA VANGUARDIA

REDACCION Y ADMINISTRACION
Casa del Pueblo: Rivadavia 2108

DIARIO DE LA MAÑANA — BUENOS AIRES, MARTES 11 DE DICIEMBRE DE 1928 — AÑO XXXV — NUMERO 7[illegible]

Habló Coolidge en la sesión inaugural de la Conferencia panamericana de arbitraje

NO ASISTEN DELEGADOS DE LA ARGENTINA

WASHINGTON, 10. — Se inauguró la Conferencia de arbitraje y conciliación, pronunciando el presidente Coolidge un discurso de bienvenida ante los delegados panamericanos.

WASHINGTON, 10. — Un movimiento panamericano destinado a allanar las dificultades suscitadas entre Paraguay y Bolivia se originó en esta capital aun antes de que se iniciase la inauguración de la conferencia Panamericana de arbitraje y conciliación.

Auspiciada por el embajador cubano, doctor Orestes Ferrara, y el peruano, doctor Víctor Maurtua, se hace la proposición de que la conferencia ruegue a Paraguay y Bolivia de que busquen medios pacíficos para solucionar el actual conflicto.

DISCURSO DE COOLIDGE

El presidente Coolidge, en el mensaje leído ante la Conferencia panamericana de arbitraje y conciliación, inauguarada hoy, en la que están representadas veinte naciones, declara que desde los primeros momentos de su existencia como naciones independientes, las naciones americanas mantuvieron una posición avanzada, abogando por la solución ordenada de las disputas internacionales.

Recordó que la doctrina del arbitraje y conciliación forma parte integral de las constituciones de Venezuela, Ecuador, Santo Domingo, Brasil y el Uruguay, por lo que los fundamentos de nuestra obra, "descansan en prácticas inquebrantables de la política de las repúblicas americanas".

Coolidge agregó que el gran valor del plan arbitral está en el hecho de que asegure el pacífico ajuste de las diferencias y da seguridades al espíritu público de que las pequeñas causas de los conflictos serán apartadas antes de que culminen en una situación de guerra.

La inclinación de las naciones a una rápida acción, está desapareciendo para dar cabida al deseo de negociaciones pacíficas, dijo, y agregó: "Nosotros debemos promover en gran manera este espíritu, si nos proveemos, antes de que se produzcan los acontecimientos, de un mecanismo jurídico necesario y promulgamos las reglas de procedimiento para resolver las diferencias; pero haríamos pequeños progresos si fuera necesario establecer un tribunal para fijar reglas en cada disputa que se produjera".

Coolidge terminó diciendo: "Quienes amen la paz de todo el mundo, seguirán nuestras deliberaciones con el más profundo interés y altamente esperanzados".

LAMENTASE LA AUSENCIA DE LA ARGENTINA

WASHINGTON, 10. — El delegado mexicano en la Conferencia de arbitraje y conciliación, Benito Flores, presentó una resolución lamentando la ausencia de la Argentina y expresando que esperaba que dicha nación subscribiría cualquier tratado de arbitraje que la conferencia pueda adoptar.

WASHINGTON, 10. — A la Conferencia panamericana de arbitraje y conciliación concurren veinte naciones americanas, notándose la ausencia de la Argentina.

EL CONFLICTO OBRERO EN COLOMBIA

Ningún ciudadano norteamericano estuvo en peligro

WASHINGTON, 10 — El vicecónsul de Estados Unidos en Santa Marta ha informado al departamento de estado que los ciudadanos norteamericanos establecidos en la zona bananera de Colombia, donde se declaró la huelga, llegaron a salvo a Santa Marta en un tren militar.

Agrega la información que ningún ciudadano norteamericano resultó herido ni estuvo en peligro.

NUEVA YORK, 10 — Informaciones cablegráficas recibidas del diario "El Comercio", de Barranquilla, dicen que ayer las tropas atacaron a los huelguistas, dispersándolos y tomando numerosos prisioneros.

Agrega el despacho que aquéllos hállanse desorganizados y que el gobierno domina completamente la situación.

HA CAUSADO DECEPCION LA ULTIMA OBRA DE BENAVENTE

MADRID, 10. — "Para el cielo y los altares", de Benavente, que se publica en el boletín de "Informaciones", ha causado una verdadera decepción en el público.

Todos creían que sería una obra de interés anecdótico, llena de frases alusivas y situaciones interesantísimas. Nada de eso tiene la obra, y se cuenta en los corrillos teatrales que el manuscrito de "Para el cielo y los altares" estaba abandonado desde hace largo tiempo en los cajones de Benavente, quien escribe varias obras antes de escoger una para estrenarla.

Solicitado por el empresario del teatro Eslava, Benavente se lo entregó sin imaginarse jamás que las dificultades halladas en la censura provocaran sobre la obra el interés que despertó.

Cuantos la conocen, además de quitarle importancia bajo el aspecto sensacionalista, dicen que sin poder ser una obra mala en vista del autor que la escribió, sin embargo, carece de interés literario.

Para cuantos se han mezclado en el asunto, la oposición de la censura les ha redundado en un espléndido neogcio.

Reinan fuertes vientos en el canal de la Mancha

LONDRES, 10 — La mayoría de los servicios marítimos del canal de la Mancha funcionan con gran retraso a causa del fuerte viento reinante.

El puerto de Queenstown hállase completamente obstruído por las rocas en el lado este de la entrada.

DOS MILLONES DE MONEDAS PARA EL ECUADOR

NUEVA YORK, 10 — El National of Bank of Commerce, corresponsal y depositario en Nueva York del Banco Central del Ecuador, embarcó hace pocos días para ese país 2.000.000 de monedas de cinco centavos. Con esto ha llegado casi a su conclusión el cometido de dicho banco neoyorquino de proveer de nueva moneda a la república ecuatoriana con arreglo al informe de la Comisión Kemmerer, que visitó dicho país hace un año.

Los 2.000.000 de monedas son de níquel y tienen un valor intrínseco de unos 15.000 dólares. La moneda de 5 centavos tiene un valor corriente de cerca de un centavo moneda norteamericana. Estas monedas y otras embarcadas antes para el Ecuador fueron acuñadas en la Casa de Moneda del gobierno de los Estados Unidos establecida en Filadelfia.

A principios de este año el National Bank of Commerce firmó un contrato para proveer al Ecuador sus monedas de plata y numerario menudo. El sucre es la unidad monetaria del país y vale 20 centavos oro. En los últimos meses se han hecho embarques de 500.000 monedas de plata de 2 sucres, 3.000.000 de 1 sucre y 1.000.000 de 50 centavos. El embarque reciente fué el primero que se haya hecho de monedas de níquel.

EN EL INCIDENTE ENTRE BOLIVIA Y PARAGUAY NO SE HAN PRODUCIDO NOVEDADES DE IMPORTANCIA

El gobierno de La Paz considera que su país ha sido agredido y exige una satisfacción antes de someter el litigio a un tribunal de arbitraje

LUGANO, 10. — La refriega ocurrida entre tropas paragnayas y bolivianas en el Chaco interesa a los círculos de la Liga de naciones, desde el punto de vista de la posibilidad de que aquellas naciones se dirijan a la Liga para solucionar el conflicto.

Paraguay y Bolivia son miembros de la institución a pesar de que este último país no participa en las sesiones de la Liga desde hace varios años. La noticia de que se le dieron los pasaportes al representante diplomático paraguayo en Bolivia es interpretada aquí como que el incidente ha adquirido una importância considerable.

EN FAVOR DE LA SOLUCION PACIFICA DEL INCIDENTE

WASHINGTON, 10. — La conferencia panamericana de arbitraje y conciliación inaugurada hoy, aprobó una resolución en favor de la solución pacífica del incidente boliviano-paraguayo.

EL CONGRESO BOLIVIANO APOYA AL GOBIERNO

LA PAZ, 10. — El senado en su reunión de ayer, aprobó una moción por la que se pide la concurrencia del gabinete a dicha alta cámara, con objeto de que informe sobre la situación del Chaco. La concurrencia del gabinete se verificó hoy, a las 10.

Tanto el senado como la cámara de diputados aprobaron un amplio voto apoyando al gobierno en la cuestión internacional paraguaya.

LA PAZ, 10. — El poder ejecutivo ha concedido una amnistía absoluta a los políticos deportados, los cuales podrán ingresar al país.

La medida está inspirada en la consideración de que en los actuales momentos todos los hijos de Bolivia deben estar presentes.

LA PAZ, 10. — Esta capital nunca ha presenciado una explosión de entusiasmo como la despertada ayer por la gran manifestación patriótica que se celebró a las 15, en la que participaron más de 40.000 personas para protestar contra la agresión paraguaya.

El comité organizador estaba integrado por Muñoz Cornejo, presidente; el canónigo Saénz Abel Sila y Cleto Cabrera García.

Figuraron en la manifestación numerosas mujeres de todas las clases sociales, presididas por la esposa del presidente Siles.

La manifestación abarcaba cuarenta cuadras.

Los manifestantes presentaron las conclusiones al presidente Siles, ofreciendo su apoyo para la acción del gobierno.

El presidente Siles prometió obrar de acuerdo con la dignidad y el honor nacional.

EL GOBIERNO BOLIVIANO SE REHUSA A SOMETER EL LITIGIO ANTE LA COMISION INVESTIGADORA

MONTEVIDEO, 10. — En la sede de la legación del Perú, se reunió esta mañana la comisión permanente para considerar la respuesta del gobierno de Bolivia a la nota que se le envió, invitándolo a designar representantes en la comisión investigadora.

En su nota el gobierno boliviano rehusa someter el litigio a la comisión permanente de ésta, porque se considera agredido.

En vista de esa contestación, y como no se llegara a coordinar de inmediato una resolución al respecto, se resolvió enterar al ministro de relaciones exteriores, doctor Rufino Domínguez, lo que hicieron de inmediato los miembros de la comisión, acordándose contestar mañana la nota del gobierno de Bolivia.

COMENTARIOS DE "EL MERCURIO"

SANTIAGO, 10. — "El Mercurio", en su segundo artículo, comentando la situación creada con motivo del incidente fronterizo entre Bolivia y Paraguay, cree que es indispensable que las naciones más interesadas, tales como la Argentina, Chile, Brasil y Uruguay, ofrezcan su mediación, con el fin de evitar ese continuo estado vidrioso de la cuestión del Chaco, pues dice que los verdaderos intereses sudamericanos así lo exigen.

¿CONCENTRACION DE TROPAS BOLIVIANAS?

ASUNCION, 10 — Pasajeros llegados en el vapor "Corumbá" anuncian que en Puerto Suárez se nota gran actividad de tropas bolivianas y concentración de fuerzas en medio de las copiosas lluvias que caen desde hace algunos días.

"El conflicto no podrá agravarse y será arreglado por los medios pacíficos", augura el ex presidente Brum

MONTEVIDEO, 10 — El presidente de la comisión permanente y ministro plenipotenciario de México en Uruguay, Fortunato Vega, aguarda con optimismo la solución del conflicto planteado entre el Paraguay y Bolivia. Además de expresar sus buenos deseos de que se conserve la paz y la confraternidad continentales, ese diplomático espera que en este caso se obtenga un avenimiento de las partes, consolidando así la hermandad de todos los países sudamericanos. Interrogado sobre la medida que asumirá la comisión permanente de arbitraje, el doctor Vera no quiso adelantar opinión, prefiriendo esperar la reunión de mañana en que se considerará la actitud de Bolivia, negándose a designar reresentantes. El ministro plenipotenciario del Perú, Juan Pedro Paz Soldán, interrogado acerca de su impresión sobre el asunto, contestó que la comisión permanente tiene una alta misión de americanismo que llenar y que sus tres miembros están animados de espíritu cordial, circunstancia por la cual cabe confiar en que su obra de concordia sea coronada con un desenlace tranquilo y honroso. Agregó además que tanto los destinos del Paraguay como de Bolivia están regidos por dos grandes personalidades que constituyen una promesa de paz. El ex presidente de la república, doctor Baltasar Brum, juzga que debe esperarse con confianza una solución pacífica del incidente, vista la confraternidad imperante en las relaciones de los países de América, agregando que "de acuerdo con las convenciones vigentes en casi todos los países sudamericanos los tratados internacionales son obligatorios una vez aprobados por leyes y ratificados por los representantes de los países signatarios. No recuerdo en este caso un decreto si la convención fué aprobada en Santiago en 1923, [illegible] mente autorizada por Bolivia, pero me parece evidentemente que en cuando no lo hubiera sido. Tiene la fuerza moral como expresión del espíritu pacifista de toda la América que considero probable que en [illegible] tada como una de las fórmulas [illegible] ces de concluir con el [illegible] vienoparaguayo. Cuando estalló la guerra europea la mayoría de los americanos no había ratificado las convenciones de La Haya; [illegible] cunstancia no impidió que se aceptaran sus principios para [illegible] trualidad que entonces [illegible] tos sucesos en que Bolivia y Paraguay fueron protagonistas [illegible] por los intereses que [illegible] pero de todos modos, la [illegible] tral o la que propongan las [illegible] nes investigadoras no [illegible] bles."

Brum terminó diciendo que [illegible] ra que el actual conflicto no [illegible] agravarse y que será arreglado por los medios pacíficos.

PARTIDO LABORISTA MEXICANO

Moción para disolverlo

MEXICO, 10 — Durante el segundo día de la Convención del Partido Laborista fué presentada una moción tendiente a disolver dicho partido.

En ella se expresa que sus miembros necesitan dedicar sus actividades a defender los intereses sociales de la Confederación Regional Obrera Mexicana, de la cual el Partido Laborista es su órgano político.

La moción fué pasada a estudio de la comisión respectiva.

LA SALUD DE JORGE V

LONDRES, 10. — El boletín médico oficial dice que aunque el rey pasó la noche tranquilo, la temperatura había bajado algo esta mañana y también se nota una leve mejoría en el estado general del paciente. Sin embargo, la ansiedad que inspira continúa.

MAÑANA LLEGARA A LONDRES EL PRINCIPE DE GALES

LONDRES, 10 — Un despacho procedente de Brindisi hace saber que el príncipe de Gales llegó a aquella ciudad por la mañana, saliendo inmediatamente en tren en dirección a Milán. De la citada ciudad seguirá para Boulogne, donde se embarcará en un destróyer rumbo a Dover, desde donde seguirá para Londres en un tren preparado especialmente a tal efecto. Se calcula que el príncipe se hallará en Londres el próximo miércoles.

LONDRES, 10 — El boletín de las 20.45 dice que el rey Jorge tuvo un día tranquilo.

Hay síntomas de que el pulmón ha mejorado. La fiebre persiste, pero no tan elevada como anoche.

ENCALLO EL VAPOR "CELTIC"

Todos los pasajeros han sido puestos a salvo

LONDRES, 10. — Un mensaje del agente del Lloyds en Cobh, anuncia que el vapor de pasajeros "Celtic", que se dirigía de Nueva York a Liverpool, ha encallado en la roca Cow and Cat, situada a 400 yardas de un faro.

Se ha enviado un remolcador para socorrer la nave.

Al parecer ni el buque ni los pasajeros se hallan en peligro, y se han hecho arreglos para transbordar a los 500 pasajeros del "Celtic" a otras embarcaciones que los llevarán a Liverpool, donde el "Celtic" debía llegar al anochecer de hoy.

LONDRES, 10. — Los escampavías enviados desde Cobh para socorrer al vapor "Celtic" han empezado a mediodía a transbordar los pasajero que traía la nave encallada.

LONDRES, 10. — Los 253 pasajeros del vapor "Celtic", que encalló cerca de Liverpool, han sido salvados.

El consejo de la Liga de naciones efectuó ayer una reunión privada

RENACE EL OPTIMISMO RESPECTO A LOS RESULTADOS DE LA TAREA A DESARROLLAR

LUGANO, 10. — La lluvia persistente, que continúa molestando a los delegados reunidos aquí, no impidió que una enorme muchedumbre se reuniese en las calles cercanas al Kursaal para presenciar la llegada de los estadistas que participan en la 53a. sesión del consejo de la Liga de naciones que se inaugura hoy.

La sesión se inició con una reunión privada, presidida por el ministro de relaciones exteriores de Francia, Aristides Briand.

LA SITUACION FRANCO-ALEMANA

LUGANO, 10. — Las conferencias celebradas ayer por Briand, Chamberlain y Stresemann, ministros de relaciones exteriores, respectivamente, de Francia, Gran Bretaña y Alemania, constituyen la primera tentativa definida para resolver la situación francoalemana.

Estas conferencias fueron reanudadas esta mañana con la visita que Briand hizo a Chamberlain, después de la cual reunióse privadamente el consejo de la Liga.

EL AMBIENTE POLITICO INTERNACIONAL

PARIS, 10. — Los diarios coinciden, en sus ediciones de la fecha, en que el ambiente político internacional ha vuelto a serenarse como resultado de la conversación sostenida entre Briand y Stresemann en Lugano. Dicen que ambos hombres de Estado se han dado explicaciones concretas sobre el alcance de sus recientes discursos, y advierten que tanto Briand, Stresemann como Chamberlain están fundamentalmente de acuerdo sobre el aspecto jurídico del asunto de la evacuación de Renania; pero, observa "Le Matin", Stresemann al justificar el asunto de la evacuación ante la opinión pública de su país, fué más allá de una exactitud razonable.

PARIS, 10 — Comentando la entrevista celebrada entre los ministros de relaciones exteriores de Francia y de Alemania, Briand y Stresemann, respectivamente, ayer en Lugano, "Le Petit Parisien" dice que era para restablecer la confianza y revivificar el espíritu de buena armonía que Briand empleó el rostro sonriente que tenía al volver al alojamiento del hotel en que se hospeda, lo cual deja suponer que halló al señor Stresemann más razonable de lo que dejaban entrever los diarios alemanes.

Añade "Le Petit Parisien" que el ministro Briand contó, por otra parte, con el ministro de relaciones exteriores de Gran Bretaña, Chamberlain, para apoyar su argumentación y ayudarlo a disipar todo pensamiento oculto.

VARIOS ASUNTOS FUERON LIQUIDADOS

GINEBRA, 10 — Comunican de Lugano que en la primera sesión realizada bajo la presidencia de Briand, el consejo liquidó varios asuntos de interés general, sin que se haya originado dificultad alguna.

El consejo decidió que la asamblea a efectuarse en el mes de septiembre se pronunciara sobre la cuestión de la reducción del número de sesiones del consejo. El delegado por Italia, doctor Grandi, asistió en calidad de observador.

POSIBLEMENTE LA REUNION DE JUNIO SE REALIZARA EN MADRID

MADRID, 10 — Existen probabilidades de que la sesión de junio del consejo de la Liga de naciones se realice en esta capital.

El delegado español, Quiñones de León, no ha vuelto a invitar oficialmente a los dirigentes de dicha institución, pero les ha recordado que la invitación hecha por el gobierno español hace dos años continúa vigente.

GLOSARIO DEL TELEGRAFO

LA CRISIS OBRERA INGLESA

Visto por fuera, el imperio británico ofrece la apariencia de un edificio de formidable solidez donde reina el orden y la holgura. Todo concurre a dar esa impresión de equilibrio: el imponente aparato de fuerza que se halla al servicio de la enorme máquina del Estado, la amplitud de su comercio exterior, la influencia de sus hombres de gobierno en los asuntos internacionales, etc., etc.

Es una fachada magnífica que subyuga a primera vista al observador... que no mira más allá de las apariencias. Si, por el contrario, se ahonda un poco el examen, nótase fácilmente que el edificio está agrietado en muchas partes y que su solidez, a pesar de la imponencia de las líneas, deja algo que desear.

Comenzando por los "dominios", nadie duda ya que, a pesar de la política prudente adoptada hacia ellos por la metrópoli con el propósito de evitar el desmembramiento del imperio, los antiguos vínculos se afojan cada vez más, y no está lejano el día en que cada uno impondrá su propia autonomía en lo económico y en lo político. Los movimientos habidos en la India, Afganistán y Egipto lo comprueban.

Concurre a agravar esa visión poco grata lo que pasa en el interior del país. Desde hace dos años una grave crisis que radica en parte en la deficiente y atrasada organización de la industria carbonífera, tiene sumidos en la miseria a centenares de miles de obreros sin que ningún síntoma demuestre que la crisis se acerque a una solución favorable, sino todo lo contrario, por cuanto debido a la competencia de otros países en los mercados mundiales se ha reducido y se va reduciendo paulatinamente su fuerza de expansión.

Según telegramas recientes, el actual invierno se presenta en Inglaterra con caracteres por demás sombríos y terribles.

Más de 300.000 mineros se hallan sin trabajo, expuestos al hambre y a las inclemencias del clima, que al parecer es más riguroso que nunca.

Los bonos de socorro con que el gobierno y las municipalidades tratan de aliviar la situación de tantos miles de hombres, la mayoría de ellos a cargo de familias numerosas, apenas alcanzan a cubrir las necesidades elementales más apremiantes, y la miseria se cierne con perspectivas siniestras sobre los hogares proletarios.

Contrasta con esta situación afligente que afecta a un millón de personas, el lujo y el boato de las clases ricas y aristocráticas que en Inglaterra como en todas partes viven del privilegio económico sin que les alcance los efectos de la crisis.

Son las consecuencias del sistema capitalista, donde la felicidad de unos pocos privilegiados se funda sobre la miseria y el sufrimiento de millones de partes.

"Fueron halladas monedas de la antigua Grecia

REGGIO CALABRIA, 10. — Mientras se estaba abriendo una zanja en una posesión de la familia Pennacchia, situada en la comuna de San Paolo Civitale, fueron encontrados numerosas monedas de oro y plata de la antigua Grecia.

LA CUESTION RELIGIOSA EN MEXICO

MEXICO, 10. — Según informaciones suministradas en los círculos religiosos, el arzobispo Ruiz Flores, de Michoacán, ha llegado procedente de los Estados Unidos con el fin de conferenciar con el presidente Portes Gil, para tratar de solucionar la cuestión religiosa.

Esta noticia no ha podido ser confirmada, y recientemente Portes Gil, al ser entrevistado respecto a la posibilidad de un arreglo de la cuestión religiosa, repuso que prefería no contestar a esa pregunta.

El "affaire" de "La Gazette du Franc"

PARIS, 10 — El consejo de ministros declaró en estado de quiebra a "La Gazette du Franc" y a varios otros periódicos.

Homenaje a Concepción Arenal

MADRID, 10. — Los organizadores de la campaña para la erección de un monumento a Concepción Arenal están intensificando su propaganda por toda la nación.

Llegó a Santiago de Chile Mr. Hoover

FUE ESCASA LA PARTICIPACION DEL PUEBLO EN EL ACTO DEL RECIBIMIENTO

VALPARAISO, 10 — Una salva de 21 cañonazos saludaba al presidente electo de Estados Unidos, Herbert Hoover, al desembarcar en este puerto, e inmediatamente el viajero se dirigía, aclamado por una gran muchedumbre, a tomar el tren especial que debe conducirlo a Santiago.

El mayor Lautaro Rosas y un gran número de funcionarios locales saludaron a Hoover en el muelle, donde también se había reunido la colectividad estadounidense.

Una doble línea de soldados y marineros presentó armas al paso del presidente electo hacia el tren.

SANTIAGO, 10 — El presidente electo de Estados Unidos, Herbert Hoover, llegó en un tren especial procedente de Valparaíso, a las 21.10 horas, siendo recibido en la estación por el presidente de Chile, Ibáñez, y todo el ministerio.

Al viajero se le tributaron los altos honores, escoltando a Ibáñez y sus ministros hasta el palacio de la embajada estadounidense.

El público que presenció el paso de la comitiva no fué numeroso, lo que puede fácilmente atribuirse al hecho de que hoy no es feriado y que la opinión pública está [illegible] ocupada por la reciente catástrofe de Talca, y que sigue [illegible] mo interés el conflicto peruano-boliviano.

Hoover e Ibáñez se [illegible] cortesmente.

ITALIA

Promulgóse la ley sobre el gran consejo fascista

ROMA, 10 — El rey ha firmado un decreto por el cual sanciona la ley promulgada por los cuerpos colegisladores sobre el funcionamiento del gran consejo fascista, como cuerpo consultivo constitucional.

Se espera que el decreto disolviendo la cámara de diputados y convocando a nuevas elecciones, será firmado durante la primera semana de enero.

SERA ELECTRIFICADA LA LINEA DEL ETNA

ROMA, 10 — El ministro Cuzzo ha informado a una delegación de autoridades y ciudadanos de Catania, que la sección de la línea ferroviaria de Catania a Messina, destruída por la lava del Etna, quedará completamente restablecida el 16 del corriente, tanto para el tráfico de pasajeros como para el tráfico de mercaderías.

ESPAÑA

La cosecha de trigo

MADRID, 10. — La [illegible] cial calcula que la cosecha de trigo ascenderá a 22 millones de [illegible] cuando el [illegible] está [illegible]

BARCELONA, 10. — Los [illegible] han solicitado autorización para [illegible] tar 30.000 toneladas de trigo [illegible]

[illegible] mo para el tráfico de carga [illegible] pone la nacionalización del [illegible] cho años de la que se [illegible] El periódico [illegible] que el gobierno [illegible] te las gestiones para la [illegible] la línea del Etna, [illegible] cida por lava de [illegible] Etna.

TEMBLORES EN [illegible]

ROMA, 10 — Continúan los [illegible] ra que sufre nuevos [illegible] Hoover [illegible] terremotos de Roma [illegible] dados.